

东方养老目标日期 2050 五年持有期混合型  
发起式基金中基金（FOF）  
2025 年年度报告

2025 年 12 月 31 日

基金管理人：东方基金管理股份有限公司

基金托管人：中国建设银行股份有限公司

送出日期：2026 年 3 月 31 日

## § 1 重要提示及目录

### 1.1 重要提示

基金管理人的董事会、董事保证本报告所载资料不存在虚假记载、误导性陈述或重大遗漏，并对其内容的真实性、准确性和完整性承担个别及连带的法律责任。本年度报告已经三分之二以上独立董事签字同意，并由董事长签发。

基金托管人中国建设银行股份有限公司根据本基金合同规定，于 2026 年 3 月 30 日复核了本报告中的财务指标、净值表现、利润分配情况、财务会计报告、投资组合报告等内容，保证复核内容不存在虚假记载、误导性陈述或者重大遗漏。

基金管理人承诺以诚实信用、勤勉尽责的原则管理和运用基金资产，但不保证基金一定盈利。

基金的过往业绩并不代表其未来表现。投资有风险，投资者在作出投资决策前应仔细阅读本基金的招募说明书及其更新。

本报告期自 2025 年 1 月 1 日起至 12 月 31 日止。

## 1.2 目录

<b>§ 1 重要提示及目录</b>	<b>2</b>
1.1 重要提示	2
1.2 目录	3
<b>§ 2 基金简介</b>	<b>5</b>
2.1 基金基本情况	5
2.2 基金产品说明	5
2.3 基金管理人和基金托管人	6
2.4 信息披露方式	6
2.5 其他相关资料	6
<b>§ 3 主要财务指标、基金净值表现及利润分配情况</b>	<b>6</b>
3.1 主要会计数据和财务指标	6
3.2 基金净值表现	8
3.3 过去三年基金的利润分配情况	10
<b>§ 4 管理人报告</b>	<b>10</b>
4.1 基金管理人及基金经理情况	10
4.2 管理人对报告期内本基金运作合规守信情况的说明	12
4.3 管理人对报告期内公平交易情况的专项说明	13
4.4 管理人对报告期内基金的投资策略和业绩表现的说明	14
4.5 管理人对宏观经济、证券市场及行业走势的简要展望	14
4.6 管理人内部有关本基金的监察稽核工作情况	15
4.7 管理人对报告期内基金估值程序等事项的说明	15
4.8 管理人对报告期内基金利润分配情况的说明	16
4.9 报告期内管理人对本基金持有人数或基金资产净值预警情形的说明	16
<b>§ 5 托管人报告</b>	<b>17</b>
5.1 报告期内本基金托管人合规守信情况声明	17
5.2 托管人对报告期内本基金投资运作合规守信、净值计算、利润分配等情况的说明	17
5.3 托管人对本年度报告中财务信息等内容的真实、准确和完整发表意见	17
<b>§ 6 审计报告</b>	<b>17</b>
6.1 审计报告基本信息	17
6.2 审计报告的基本内容	17
<b>§ 7 年度财务报表</b>	<b>19</b>
7.1 资产负债表	19
7.2 利润表	20
7.3 净资产变动表	22
7.4 报表附注	24
<b>§ 8 投资组合报告</b>	<b>55</b>

8.1 期末基金资产组合情况 .....	55
8.2 报告期末按行业分类的股票投资组合 .....	55
8.3 期末按公允价值占基金资产净值比例大小排序的所有股票投资明细 .....	55
8.4 报告期内股票投资组合的重大变动 .....	55
8.5 期末按债券品种分类的债券投资组合 .....	56
8.6 期末按公允价值占基金资产净值比例大小排序的前五名债券投资明细 .....	56
8.7 期末按公允价值占基金资产净值比例大小排序的所有资产支持证券投资明细 .....	56
8.8 报告期末按公允价值占基金资产净值比例大小排序的前五名贵金属投资明细 .....	56
8.9 期末按公允价值占基金资产净值比例大小排序的前五名权证投资明细 .....	56
8.10 本基金投资股指期货的投资政策 .....	56
8.11 报告期末本基金投资的国债期货交易情况说明 .....	56
8.12 本报告期投资基金情况 .....	56
8.13 投资组合报告附注 .....	65
<b>§ 9 基金份额持有人信息 .....</b>	<b>65</b>
9.1 期末基金份额持有人户数及持有人结构 .....	65
9.2 期末基金管理人的从业人员持有本基金的情况 .....	66
9.3 期末基金管理人的从业人员持有本开放式基金份额总量区间情况 .....	66
9.4 发起式基金发起资金持有份额情况 .....	66
<b>§ 10 开放式基金份额变动 .....</b>	<b>67</b>
<b>§ 11 重大事件揭示 .....</b>	<b>67</b>
11.1 基金份额持有人大会决议 .....	67
11.2 基金管理人、基金托管人的专门基金托管部门的重大人事变动 .....	67
11.3 涉及基金管理人、基金财产、基金托管业务的诉讼 .....	68
11.4 基金投资策略的改变 .....	68
11.5 本报告期持有的基金发生的重大影响事件 .....	68
11.6 为基金进行审计的会计师事务所情况 .....	68
11.7 管理人、托管人及相关从业人员受调查或处罚等情况 .....	68
11.8 基金租用证券公司交易单元的有关情况 .....	68
11.9 其他重大事件 .....	75
<b>§ 12 影响投资者决策的其他重要信息 .....</b>	<b>81</b>
12.1 报告期内单一投资者持有基金份额比例达到或超过 20%的情况 .....	81
<b>§ 13 备查文件目录 .....</b>	<b>81</b>
13.1 备查文件目录 .....	81
13.2 存放地点 .....	81
13.3 查阅方式 .....	81

## § 2 基金简介

### 2.1 基金基本情况

基金名称	东方养老目标日期 2050 五年持有期混合型发起式基金中基金（FOF）	
基金简称	东方养老目标 2050 五年持有混合发起（FOF）	
基金主代码	018687	
基金运作方式	契约型开放式	
基金合同生效日	2023 年 11 月 14 日	
基金管理人	东方基金管理股份有限公司	
基金托管人	中国建设银行股份有限公司	
报告期末基金份 额总额	133,669,236.41 份	
基金合同存续期	不定期	
下属分级基金的基 金简称	东方养老目标 2050 五年持有混合发起 （FOF）A	东方养老目标 2050 五年持有混合发起 （FOF）Y
下属分级基金的交 易代码	018687	023714
报告期末下属分级 基金的份额总额	133,186,892.41 份	482,344.00 份

### 2.2 基金产品说明

投资目标	本基金为采用目标日期策略的基金中基金，根据下滑曲线动态调整组合风险资产比例，随着目标日期的临近，逐步降低组合的风险收益水平，实现基金资产的长期稳健增值。
投资策略	本基金的主要投资策略包括：资产配置策略、基金优选策略、股票投资策略、固定收益策略、资产支持证券投资策略、港股通标的股票投资策略、存托凭证投资策略等。
业绩比较基准	$(\text{沪深 300 指数收益率} \times 95\% + \text{中证港股通综合指数（人民币）收益率} \times 5\%) \times X + \text{中债综合全价指数收益率} \times (1-X)$ 其中 X 为权益类资产配置比例中枢值，代表了本基金所投资的权益类资产平均股票仓位，作为权益类资产部分的业绩比较基准权重，“1-X”设定为非权益类资产部分的业绩比较基准权重。X 的取值请参见招募说明书中的规定执行。
风险收益特征	本基金属于混合型基金中基金，是目标日期型基金，其预期收益和预期风险水平理论上高于债券型基金中基金、债券型基金、货币市场基金和货币型基金中基金，低于股票型基金、股票型基金中基金。本基金的资产配置策略，随着目标日期的临近，基金的投资风格相应的从“进取”，转变为“稳健”，再转变为“保守”，权益类资产比例及风险收益水平逐步下降。本基金可投资港股通标的股票，将面临港股通机制下因投资环境、投资标的、市场制度以及交易规则等差异带来的特有风险。

注：本基金从 2025 年 4 月 25 日起增设 Y 类基金份额，相关公告已于 2025 年 4 月 24 日在规定媒介上进行披露。

### 2.3 基金管理人和基金托管人

项目		基金管理人	基金托管人
名称		东方基金管理股份有限公司	中国建设银行股份有限公司
信息披露 负责人	姓名	李景岩	王小飞
	联系电话	010-66295888	021-60637103
	电子邮箱	xxpl@orient-fund.com	wangxiaofei.zh@ccb.com
客户服务电话		010-66578578 或 400-628-5888	021-60637228
传真		010-66578700	021-60635778
注册地址		北京市西城区锦什坊街 28 号 1-4 层	北京市西城区金融大街 25 号
办公地址		北京市丰台区金泽路 161 号院 1 号楼远洋锐中心 26 层	北京市西城区闹市口大街 1 号院 1 号楼
邮政编码		100073	100033
法定代表人		崔伟	张金良

### 2.4 信息披露方式

本基金选定的信息披露报纸名称	《中国证券报》
登载基金年度报告正文的管理人互联网网址	<a href="http://www.orient-fund.com">http://www.orient-fund.com</a>
基金年度报告备置地点	本基金管理人及本基金托管人住所或办公场所

### 2.5 其他相关资料

项目	名称	办公地址
会计师事务所	毕马威华振会计师事务所 (特殊普通合伙)	北京市东长安街 1 号东方广场毕马威大楼 8 层
注册登记机构	东方基金管理股份有限公司	北京市丰台区金泽路 161 号院 1 号楼远洋锐中心 26 层

## § 3 主要财务指标、基金净值表现及利润分配情况

### 3.1 主要会计数据和财务指标

金额单位：人民币元

3.1.1 期间数 据和指 标	2025 年	2025 年 4 月 25 日 (基金合同生效日) - 2025 年 12 月 31 日	2024 年		2023 年 11 月 14 日 (基金合同生效日) - 2023 年 12 月 31 日	2023 年
	东方养老目标 2050 五年持有混合发起 (FOF) A	东方养老目标 2050 五年持有混合发起 (FOF) Y	东方养老目标 2050 五年持有混合发起 (FOF) A	东方养老目标 2050 五年持有混合发	东方养老目标 2050 五年持有混合发	东方养老目标 2050 五年持有混合发起 (FOF) A

				起(FOF) Y		起(FOF) Y
本期已实现收益	5,054,832.22	9,211.15	1,002,206.54	-	1,303.07	-
本期利润	21,177,322.50	31,140.53	4,313,350.04	-	90,824.90	-
加权平均基金份额本期利润	0.1999	0.1641	0.0452	-	0.0010	-
本期加权平均净值利润率	17.37%	13.54%	4.47%	-	0.10%	-
本期基金份额净值增长率	19.81%	19.35%	4.52%	-	0.10%	-
3.1.2 期末数据和指标	2025 年末		2024 年末		2023 年末	
期末可供分配利润	7,374,608.52	28,711.05	1,003,798.64	-	1,303.07	-
期末可供分配基金份额利润	0.0554	0.0595	0.0105	-	0.0000	-
期末基金资产净值	166,944,445.09	606,691.86	99,905,612.13	-	95,480,956.48	-
期末基金份额净值	1.2535	1.2578	1.0462	-	1.0010	-
3.1.3 累计期末指标	2025 年末		2024 年末		2023 年末	
基金份额累计净值增长率	25.35%	19.35%	4.62%	-	0.10%	-

注：①本期已实现收益指基金本期利息收入、投资收益、其他收入（不含公允价值变动收益）扣除相关费用和信用减值损失后的余额，本期利润为本期已实现收益加上本期公允价值变动收益。

②期末可供分配利润：如果期末未分配利润的未实现部分为正数，则期末可供分配利润的金额为期末未分配利润的已实现部分，如果期末未分配利润的未实现部分为负数，则期末可供分配利润的金额为期末未分配利润（已实现部分扣除未实现部分）。

③本基金所述业绩指标不包括持有人认购或交易基金的各项费用，计入费用后实际收益水平要低于所列数字。

④本基金基金合同于 2023 年 11 月 14 日生效，2023 年度为不完整会计年度。

### 3.2 基金净值表现

#### 3.2.1 基金份额净值增长率及其与同期业绩比较基准收益率的比较

东方养老目标 2050 五年持有混合发起 (FOF) A

阶段	份额净值增长率①	份额净值增长率标准差②	业绩比较基准收益率③	业绩比较基准收益率标准差④	①-③	②-④
过去三个月	-1.07%	0.73%	-0.34%	0.66%	-0.73%	0.07%
过去六个月	13.57%	0.67%	11.35%	0.62%	2.22%	0.05%
过去一年	19.81%	0.72%	12.15%	0.67%	7.66%	0.05%
自基金合同生效起至今	25.35%	0.63%	22.71%	0.78%	2.64%	-0.15%

东方养老目标 2050 五年持有混合发起 (FOF) Y

阶段	份额净值增长率①	份额净值增长率标准差②	业绩比较基准收益率③	业绩比较基准收益率标准差④	①-③	②-④
过去三个月	-0.95%	0.73%	-0.34%	0.66%	-0.61%	0.07%
过去六个月	13.86%	0.67%	11.35%	0.62%	2.51%	0.05%
自基金合同生效起至今	19.35%	0.61%	14.70%	0.57%	4.65%	0.04%

### 3.2.2 自基金合同生效以来基金份额累计净值增长率变动及其与同期业绩比较基准收益率变动的比较

东方养老目标2050五年持有混合发起 (FOF) A累计净值增长率与同期业绩比较基准收益率的历史走势对比图



东方养老目标2050五年持有混合发起 (FOF) Y累计净值增长率与同期业绩比较基准收益率的历史走势对比图

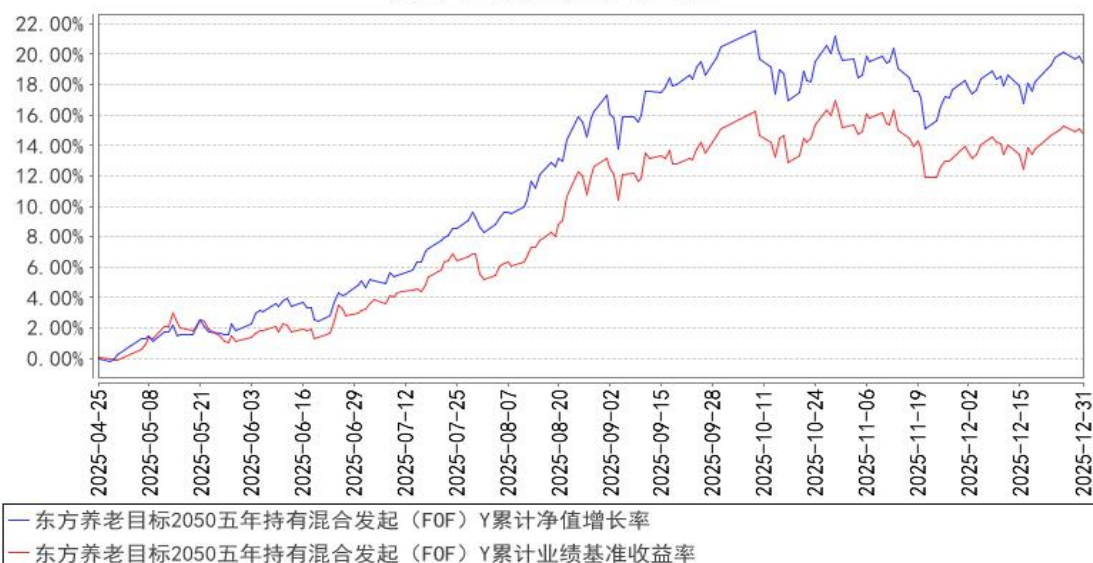

### 3.2.3 自基金合同生效以来基金每年净值增长率及其与同期业绩比较基准收益率的比较

东方养老目标2050五年持有混合发起 (FOF) A基金每年净值增长率与同期业绩比较基准收益率的对比图

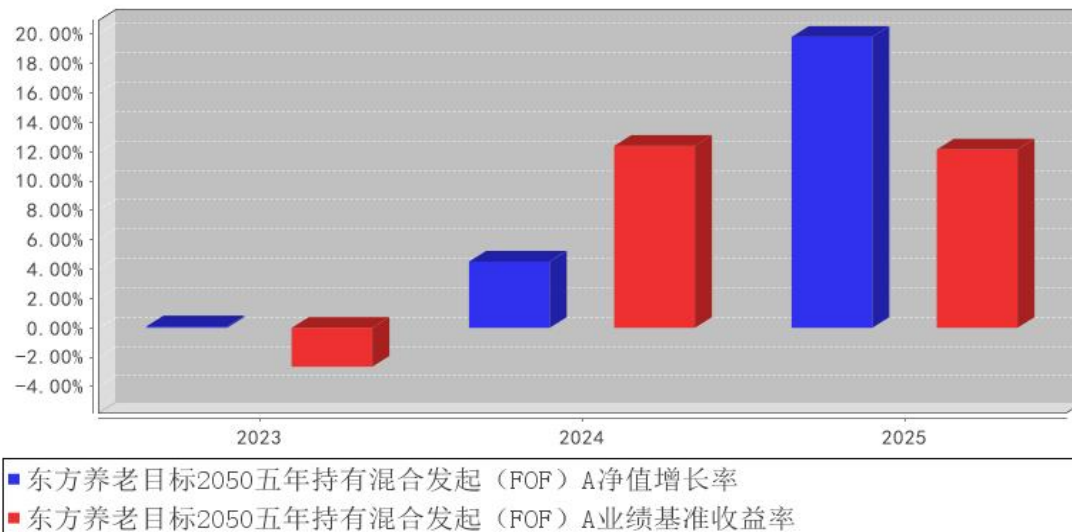

东方养老目标2050五年持有混合发起 (FOF) Y基金每年净值增长率与同期业绩比较基准收益率的对比图

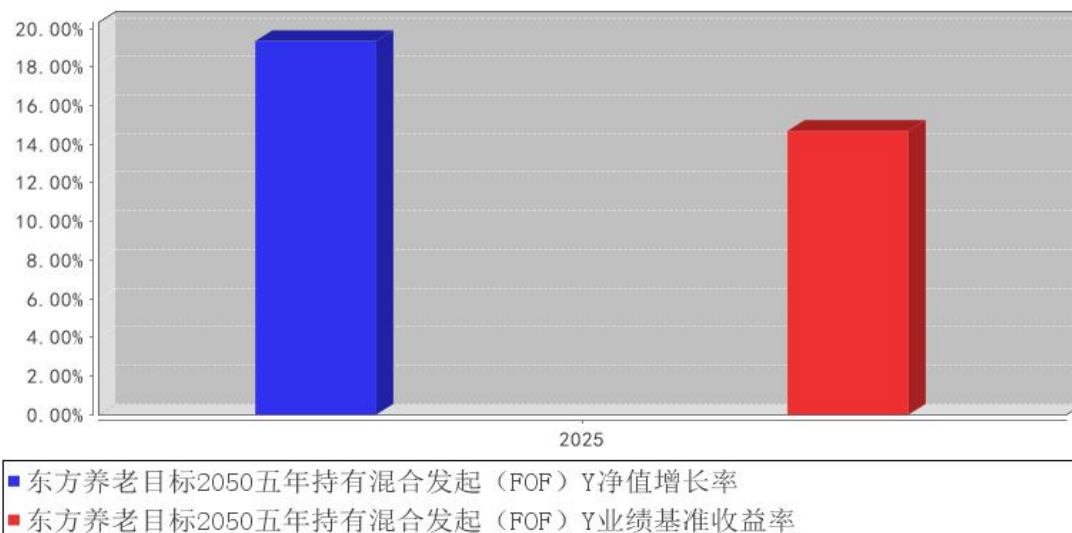

注：自合同生效以来未满五年。合同生效当年按实际存续期计算，不按整个自然年度进行折算。

### 3.3 过去三年基金的利润分配情况

本基金过去三年未进行利润分配。

## § 4 管理人报告

### 4.1 基金管理人及基金经理情况

#### 4.1.1 基金管理人及其管理基金的经验

本基金管理人为东方基金管理股份有限公司（以下简称“本公司”）。本公司经中国证监会“证

监基金字[2004]80 号” 批复，于 2004 年 6 月 11 日成立。

截至 2025 年 12 月 31 日，本公司注册资本 3.3333 亿元人民币。东北证券股份有限公司持有本公司股份 19200 万股，持股比例 57.6%；河北国控资本管理有限公司持有本公司股份 8100 万股，持股比例 24.3%；渤海国际信托股份有限公司持有本公司股份 2700 万股，持股比例 8.1%；海南汇智长行企业管理咨询合伙企业（有限合伙）持有本公司股份 1170 万股，持股比例 3.51%；海南汇远长行企业管理咨询合伙企业（有限合伙）持有本公司股份 1123 万股，持股比例 3.37%；海南汇聚长行企业管理咨询合伙企业（有限合伙）持有本公司股份 1040 万股，持股比例 3.12%。

截止 2025 年 12 月 31 日，本公司管理六十余只开放式证券投资基金——东方策略成长混合型开放式证券投资基金、东方成长收益灵活配置混合型证券投资基金、东方城镇消费主题混合型证券投资基金、东方创新科技混合型证券投资基金、东方核心动力混合型证券投资基金、东方互联网嘉混合型证券投资基金、东方惠新灵活配置混合型证券投资基金、东方金元宝货币市场基金、东方金账簿货币市场证券投资基金、东方金证通货币市场基金、东方精选混合型开放式证券投资基金、东方量化成长灵活配置混合型证券投资基金、东方量化多策略混合型证券投资基金、东方龙混合型开放式证券投资基金、东方民丰回报赢安混合型证券投资基金、东方强化收益债券型证券投资基金、东方区域发展混合型证券投资基金、东方人工智能主题混合型证券投资基金、东方睿鑫热点挖掘灵活配置混合型证券投资基金、东方盛世灵活配置混合型证券投资基金、东方双债添利债券型证券投资基金、东方添益债券型证券投资基金、东方稳健回报债券型证券投资基金、东方新策略灵活配置混合型证券投资基金、东方新能源汽车主题混合型证券投资基金、东方新思路灵活配置混合型证券投资基金、东方新兴成长混合型证券投资基金、东方永兴 18 个月定期开放债券型证券投资基金、东方永泰纯债 1 年定期开放债券型证券投资基金、东方岳灵活配置混合型证券投资基金、东方臻宝纯债债券型证券投资基金、东方臻享纯债债券型证券投资基金、东方臻选纯债债券型证券投资基金、东方支柱产业灵活配置混合型证券投资基金、东方周期优选灵活配置混合型证券投资基金、东方主题精选混合型证券投资基金、东方卓行 18 个月定期开放债券型证券投资基金、东方永悦 18 个月定期开放纯债债券型证券投资基金、东方臻萃 3 个月定期开放纯债债券型证券投资基金、东方臻慧纯债债券型证券投资基金、东方欣益一年持有期偏债混合型证券投资基金、东方中国红利混合型证券投资基金、东方恒瑞短债债券型证券投资基金、东方可转债债券型证券投资基金、东方鑫享价值成长一年持有期混合型证券投资基金、东方品质消费一年持有期混合型证券投资基金、东方兴润债券型证券投资基金、东方中债 1-5 年政策性金融债指数证券投资基金、东方臻善纯债债券型证券投资基金、东方汽车产业趋势混合型证券投资基金、东方创新成长混合型证券投资基金、东方欣冉九个月持有期混合型证券投资基金、东方兴瑞趋势领航

混合型证券投资基金、东方沪深 300 指数增强型证券投资基金、东方臻裕债券型证券投资基金、东方匠心优选混合型证券投资基金、东方高端制造混合型证券投资基金、东方创新医疗股票型证券投资基金、东方养老目标日期 2050 五年持有期混合型发起式基金中基金 (FOF) 基金、东方锦合一年定期开放债券型发起式证券投资基金、东方享悦 90 天滚动持有债券型证券投资基金、东方中债绿色普惠主题金融债券优选指数证券投资基金、东方享誉 30 天滚动持有债券型证券投资基金、东方招益债券型证券投资基金、东方低碳经济混合型证券投资基金、东方养老目标日期 2040 三年持有期混合型发起式基金中基金 (FOF) 基金、东方中证 A500 指数增强型证券投资基金、东方中证红利低波动 100 指数型证券投资基金。

#### 4.1.2 基金经理 (或基金经理小组) 及基金经理助理简介

姓名	职务	任本基金的基金经理 (助理) 期限		证券从业年限	说明
		任职日期	离任日期		
王锐	本基金基金经理、公募投资决策委员会委员	2023 年 11 月 14 日	-	15 年	公募投资决策委员会委员，内布拉斯加大学工商管理学士，15 年证券从业经历。曾任美国 CLS 投资公司研究员、四川明达集团实业有限公司投资发展部副总经理、建信基金管理有限责任公司研究员、投资经理、基金经理、景顺亚太投资咨询 (北京) 有限公司 FOF 经理、景顺纵横投资管理 (上海) 有限公司 FOF 经理，2022 年 10 月加盟本基金管理人，现任东方养老目标日期 2050 五年持有期混合型发起式基金中基金 (FOF) 基金经理、东方养老目标日期 2040 三年持有期混合型发起式基金中基金 (FOF) 基金经理。
王禹皓	本基金基金经理助理	2024 年 2 月 6 日	-	7 年	清华大学应用统计硕士，7 年证券从业经历。曾任南方基金管理股份有限公司分析师、申万宏源证券有限公司投顾业务经理。2022 年 9 月加盟本基金管理人，曾任资产配置部资深研究员。现任东方养老目标日期 2050 五年持有期混合型发起式基金中基金 (FOF) 基金经理助理。

注：①此处的任职日期和离任日期分别指根据公司决定确定的聘任日期和解聘日期。

②证券从业的含义遵从行业协会《证券业从业人员资格管理办法》的相关规定。

#### 4.1.3 期末兼任私募资产管理计划投资经理的基金经理同时管理的产品情况

无

#### 4.2 管理人对报告期内本基金运作遵规守信情况的说明

本基金管理人在本报告期内严格遵守《中华人民共和国证券法》、《中华人民共和国证券投资

基金法》、《公开募集证券投资基金管理人监督管理办法》及其各项实施准则、《东方养老目标日期 2050 五年持有期混合型发起式基金中基金 (FOF) 基金合同》和其他有关法律法规的规定, 本着诚实信用、勤勉尽责的原则管理和运用基金资产, 在严格控制风险的基础上, 为基金份额持有人谋求最大利益, 无损害基金份额持有人利益的行为。本基金无重大违法、违规行为。本基金投资组合符合有关法规及基金合同的约定。

### 4.3 管理人对报告期内公平交易情况的专项说明

#### 4.3.1 公平交易制度和控制方法

基金管理人根据中国证监会颁布的《证券投资基金管理公司公平交易制度指导意见》(2011 年修订), 制定了公司公平交易管理制度。

基金管理人建立了投资决策的内部控制体系和客观的研究方法, 各投资组合经理在授权范围内自主决策, 各投资组合共享研究平台, 在获得投资信息、投资建议和实施投资决策方面享有公平的机会。

基金管理人实行集中交易制度, 建立公平的交易分配制度, 确保各投资组合享有公平的交易执行机会。对于交易所公开竞价交易, 基金管理人执行交易系统内的公平交易程序; 对于债券一级市场申购、非公开发行股票申购等非集中竞价交易, 各投资组合经理在交易前独立地确定各投资组合的交易价格和数量, 基金管理人按照价格优先、比例分配的原则对交易结果进行分配; 对于银行间交易, 按照时间优先、价格优先的原则保证各投资组合获得公平的交易机会。

基金管理人定期对不同投资组合不同时间段的同向交易价差、反向交易情况、异常交易情况进行统计分析, 投资组合经理对相关交易情况进行合理性解释并留存记录。

#### 4.3.2 公平交易制度的执行情况

本报告期内, 基金管理人严格遵守法律法规关于公平交易的相关规定, 在授权、研究分析、投资决策、交易执行、业绩评估等投资管理活动中公平对待不同投资组合, 未直接或通过第三方的交易安排在不同投资组合之间进行利益输送。本基金运作符合法律法规和公平交易管理制度规定。

公司按照《证券投资基金管理公司公平交易制度指导意见》和公司公平交易管理制度的规定对本报告期公司不同投资合同同向交易价差进行了分析。公司采集连续四个季度, 不同时间窗口 (1 日内、3 日内、5 日内) 的同向交易样本, 在假设同向交易价差为零及 95% 的置信水平下, 对同向交易价差进行 T 分布假设检验并对检验结果进行跟踪分析。分析结果显示本基金与公司管理的其他投资组合在同向交易价差方面未出现异常。

### 4.3.3 异常交易行为的专项说明

本报告期内，未发现本基金存在可能导致不公平交易和利益输送的异常交易行为。

本报告期内，未出现涉及本基金的交易所公开竞价同日反向交易成交较少的单边交易量超过该证券当日成交量 5% 的情况。

## 4.4 管理人对报告期内基金的投资策略和业绩表现的说明

### 4.4.1 报告期内基金投资策略和运作分析

2025 年上半年全球市场在贸易格局超预期动荡的背景下宽幅震荡，形势缓解后 AI 产业趋势和宽松预期等利好因素推动市场震荡上行，最终多数市场全年收涨且内部结构性明显。回顾 2025 年，根据 Wind 数据，代表 A 股大盘风格的沪深 300 指数上涨约 17.66%，代表中盘股的中证 500 指数上涨约 30.39%。成长风格优于价值风格，中证 800 成长指数上涨约 47.66%，而中证 800 价值指数上涨约 8.02%。A 股之外的市场方面，在 AI 产业趋势持续强化和美国企业基本面较强等利好的支持下，美国标普 500 指数上涨约 16.39%。受南下资金持续流入和中国资产重估等因素影响，香港恒生指数上涨约 27.77%。在全球央行持续购金和降息预期等利好因素的影响下，沪金上涨约 55.77%。国内债券市场在经济复苏的背景下表现显著弱于股市，中债综合指数上涨约 0.65%。

回顾报告期内的运作，在权益类资产方面，组合在上半年股市波动缓和之后逐渐增加仓位，组合总体权益类资产的敞口相对基准水平保持小幅超配。在 A 股组合的风格层面，组合在相对均衡的基础上，适当超配科技成长风格和小盘风格的偏股基金，并降低对大盘宽基类指数基金的配置。在 A 股之外，组合增加了对全球科技类基金的配置，也逢低买入香港红利类股票基金。在泛商品类资产的操作上，组合逢低买入黄金 ETF 和豆粕 ETF，保持对商品类资产的分散配置。在固收资产方面，由于中长久期债券的风险收益比下降，组合调低了久期水平并增配了短融类基金等短久期资产。总结全年的运作，组合在坚持多元资产配置和基金精选策略的基础上，通过适当的战术操作，实现了较好的风险收益特征。

### 4.4.2 报告期内基金的业绩表现

2025 年 01 月 01 日起至 2025 年 12 月 31 日，本基金 A 类净值增长率为 19.81%，业绩比较基准收益率为 12.15%，高于业绩比较基准 7.66%；本基金 Y 类净值增长率为 19.35%，业绩比较基准收益率为 14.70%，高于业绩比较基准 4.65%。

## 4.5 管理人对宏观经济、证券市场及行业走势的简要展望

在基本面角度，预计在 PPI 大概率转正的环境下，A 股整体公司盈利水平大概率维持韧性。在政策层面，考虑到今年作为十五五规划的首年，产业政策可能前置，所以部分重点领域的行业可能受到政策的持续倾斜。在低利率环境下，A 股市场的结构性机会值得关注。在 A 股内部风格

上，由于成长风格的估值在 2025 年大幅提升，预计未来成长和价值风格的表现将更加均衡。对于港股而言，部分处于盈利上行期的传统和新兴企业仍有较大概率持续受到各类资金关注。相比之下，美股的估值偏高，相比非美市场的性价比不强。在全球财政均偏宽松和地缘风险不时扰动供应链的背景下，大宗商品或维持震荡上行的趋势。此外，央行持续购金等因素对黄金的走势仍构成利好。商品类资产在组合中的分散风险的作用仍较强。由于当前利率水平仍偏低，固收组合仍以中短久期和票息策略为主。总体而言，本基金将坚持多元资产配置和相对均衡分散的行业配置，在风险预算内力争通过适当的战术调整和基金精选提升组合的风险收益比。

#### 4.6 管理人内部有关本基金的监察稽核工作情况

本报告期内，本基金管理人根据《证券投资基金法》和中国证监会发布的有关规定，完善内部控制制度和操作流程；在基金日常运作上，开展定期和不定期监察，强化内控体系和制度的落实；在加强对基金投资运作和公司经营管理的合规性监察方面，通过定期检查、专项检查等方式，及时发现问题、提出改进建议并跟踪改进落实情况。本报告期内重点开展的监察稽核工作包括：

(1) 开展对公司各项业务的日常监察，对风险隐患做到及时发现、及时化解，保证投资管理、基金销售和后台运营等业务的合法合规。(2) 根据中国证监会颁布的相关法律法规，进一步加强基金投资运作的监察力度，完善了基金投资有关控制制度。(3) 进一步完善公司内控体系，完善业务流程，在各个部门和全体人员中实行风险管理责任制，并进行持续监督，跟踪检查执行情况。(4) 注重加强对员工行为规范和职业素养的教育与监察，并通过开展法规学习活动等形式，提升员工的诚信规范和风险责任意识。下一年度，本基金管理人将在不断提高内部监察稽核和风险控制工作的科学性和实效性的基础上，确保基金资产的规范运作，维护基金份额持有人的合法利益，给基金份额持有人以更多、更好的回报。

#### 4.7 管理人对报告期内基金估值程序等事项的说明

根据《中国证监会关于证券投资基金估值业务的指导意见》、《证券投资基金会计核算业务指引》及相关会计核算业务细则，本管理人对所管理的基金各项资产进行核算，本报告期间没有需要披露的对基金估值有重大影响的估值程序调整等信息。现对本基金管理人估值程序说明如下：

本基金管理人成立了东方基金管理股份有限公司估值委员会（以下简称“估值委员会”），估值委员会委员包括公司总经理、分管运营高级管理人员、分管投研高级管理人员、督察长以及运营部负责人、投研部门指定负责人、合规法务部负责人、风险管理部负责人及总办会其他指定人员。估值委员会设立委员会主任 1 名，委员会副主任 1-2 名，估值委员会成员均具备良好的专业知识、专业胜任能力和独立性，熟悉基金投资品种及基金估值法律法规。职责分工分别如下：

##### 1. 委员会主任

负责召集估值委员会工作会议，就估值参与各方提交的估值问题组织讨论，进行决议并组织实施；因特殊原因，委员会主任无法履行职责时，由指定的副主任代理其行使召集职责。

## 2. 运营部

①自行或应各方需求提请估值委员会召集估值委员会会议。

②征求托管行意见并借鉴行业通行做法，提出估值方法的修改意见。

③根据估值委员会会议决定的估值方法及估值模型而最终确认的具体投资品种公允价值与托管行协商一致后，对相应产品进行估值。

④负责编制相应产品持有的投资品种变更估值方法的相关公告，协调相关部门对外发布公告，并根据公告内容协助相关部门做好客户沟通。

⑤负责起草估值相关制度、办法等，并履行规定流程后执行。

## 3. 投研部门

根据现行法律法规及各产品相关法律文件，适时评估各产品持有投资品种的现有估值政策及估值方法是否公允、适当；对估值方法有失公允性时，投研部门必要时可向运营部提交估值方法调整说明，由运营部提请估值委员会召集估值会议进行审议。

## 4. 合规法务部、风险管理部

在日常合规监控及风险管理过程中发现估值政策和估值方法有失公允性时，建议或提示运营部提请估值委员会召集估值会议。

上述参与估值流程的各方之间不存在任何的重大利益冲突。

截至本报告期末，公司已与中债金融估值中心有限公司签署了《中债信息产品服务协议》，并依据其提供的中债收益率曲线及估值价格对公司旗下基金持有的银行间固定收益品种进行估值（适用非货币基金）或影子定价（适用货币基金）。公司与中证指数有限公司签署了《债券估值数据服务协议》，并依据其提供的中证债券估值数据对公司旗下基金持有的交易所固定收益品种进行估值（适用非货币基金）或影子定价（适用货币基金）。

## 4.8 管理人对报告期内基金利润分配情况的说明

根据本基金基金合同的相关规定，结合本基金实际运作情况，本基金本报告期末未进行利润分配。

## 4.9 报告期内管理人对本基金持有人数或基金资产净值预警情形的说明

本基金为发起式基金且截至本报告期末合同生效不满三年，不适用《公开募集证券投资基金运作管理办法》第四十一条的披露规定。

## § 5 托管人报告

### 5.1 报告期内本基金托管人遵规守信情况声明

本报告期，中国建设银行股份有限公司在本基金的托管过程中，严格遵守了《证券投资基金法》、基金合同、托管协议和其他有关规定，不存在损害基金份额持有人利益的行为，完全尽职尽责地履行了基金托管人应尽的义务。

### 5.2 托管人对报告期内本基金投资运作遵规守信、净值计算、利润分配等情况的说明

本报告期，本基金托管人按照国家有关规定、基金合同、托管协议和其他有关规定，对本基金的基金资产净值计算、基金费用开支等方面进行了认真的复核，对本基金的投资运作方面进行了监督，未发现基金管理人有关损害基金份额持有人利益的行为。

报告期内，本基金利润分配情况符合法律法规和基金合同的相关约定。

### 5.3 托管人对本年度报告中财务信息等内容的真实、准确和完整发表意见

本托管人复核审查了本报告中的财务指标、净值表现、利润分配情况、财务会计报告、投资组合报告等内容，保证复核内容不存在虚假记载、误导性陈述或者重大遗漏。

## § 6 审计报告

### 6.1 审计报告基本信息

财务报表是否经过审计	是
审计意见类型	标准无保留意见
审计报告编号	毕马威华振审字第 2602418 号

### 6.2 审计报告的基本内容

审计报告标题	审计报告
审计报告收件人	东方养老目标日期 2050 五年持有期混合型发起式基金中基金 (FOF) 全体基金份额持有人
审计意见	我们审计了后附的东方养老目标日期 2050 五年持有期混合型发起式基金中基金 (FOF) (以下简称“该基金”) 财务报表，包括 2025 年 12 月 31 日的资产负债表，2025 年度的利润表、净资产变动表以及相关财务报表附注。 我们认为，后附的财务报表在所有重大方面按照中华人民共和国财政部颁布的企业会计准则、《资产管理产品相关会计处理规定》(以下合称“企业会计准则”) 及财务报表附注 7.4.2 中所列示的中国证券监督管理委员会(以下简称“中国证监会”) 和中国证券投资基金业协会发布的有关基金行业实务操作的规定编制，公允反映了该基金 2025 年 12 月 31 日的财务状况以及 2025 年度的经营成果和净资产变动情况。
形成审计意见的基础	我们按照中国注册会计师审计准则 (以下简称“审计准则”) 的规定执行了审计工作。审计报告的“注册会计师对财务报

	<p>表审计的责任”部分进一步阐述了我们在这些准则下的责任。按照中国注册会计师职业道德守则和《中国注册会计师独立性准则第 1 号——财务报表审计和审阅业务对独立性的要求》中适用于公众利益实体财务报表审计业务的独立性要求,我们独立于该基金,并履行了职业道德方面的其他责任。我们相信,我们获取的审计证据是充分、适当的,为发表审计意见提供了基础。</p>
<p>强调事项</p>	<p>-</p>
<p>其他事项</p>	<p>-</p>
<p>其他信息</p>	<p>该基金管理人东方基金管理股份有限公司 (以下简称“该基金管理人”) 管理层对其他信息负责。其他信息包括该基金 2025 年年度报告中涵盖的信息,但不包括财务报表和我们的审计报告。</p> <p>我们对财务报表发表的审计意见不涵盖其他信息,我们也不对其他信息发表任何形式的鉴证结论。</p> <p>结合我们对财务报表的审计,我们的责任是阅读其他信息,在此过程中,考虑其他信息是否与财务报表或我们在审计过程中了解到的情况存在重大不一致或者似乎存在重大错报。基于我们已执行的工作,如果我们确定其他信息存在重大错报,我们应当报告该事实。在这方面,我们无任何事项需要报告。</p>
<p>管理层和治理层对财务报表的责任</p>	<p>该基金管理人管理层负责按照企业会计准则及财务报表附注 7.4.2 中所列示的中国证监会和中国证券投资基金业协会发布的有关基金行业实务操作的规定编制财务报表,使其实现公允反映,并设计、执行和维护必要的内部控制,以使财务报表不存在由于舞弊或错误导致的重大错报。</p> <p>在编制财务报表时,该基金管理人管理层负责评估该基金的持续经营能力,披露与持续经营相关的事项 (如适用),并运用持续经营假设,除非该基金预计在清算时资产无法按照公允价值处置。</p> <p>该基金管理人治理层负责监督该基金的财务报告过程。</p>
<p>注册会计师对财务报表审计的责任</p>	<p>我们的目标是对财务报表整体是否不存在由于舞弊或错误导致的重大错报获取合理保证,并出具包含审计意见的审计报告。合理保证是高水平的保证,但并不能保证按照审计准则执行的审计在某一重大错报存在时总能发现。错报可能由于舞弊或错误导致,如果合理预期错报单独或汇总起来可能影响财务报表使用者依据财务报表作出的经济决策,则通常认为错报是重大的。</p> <p>在按照审计准则执行审计工作的过程中,我们运用职业判断,并保持职业怀疑。同时,我们也执行以下工作:</p> <p>(1) 识别和评估由于舞弊或错误导致的财务报表重大错报风险,设计和实施审计程序以应对这些风险,并获取充分、适当的审计证据,作为发表审计意见的基础。由于舞弊可能涉及串通、伪造、故意遗漏、虚假陈述或凌驾于内部控制之上,未能发现由于舞弊导致的重大错报的风险高于未能发现</p>

	<p>由于错误导致的重大错报的风险。</p> <p>(2) 了解与审计相关的内部控制，以设计恰当的审计程序，但目的并非对内部控制的有效性发表意见。</p> <p>(3) 评价该基金管理人管理层选用会计政策的恰当性和作出会计估计及相关披露的合理性。</p> <p>(4) 对该基金管理人管理层使用持续经营假设的恰当性得出结论。同时，根据获取的审计证据，就可能导致对该基金持续经营能力产生重大疑虑的事项或情况是否存在重大不确定性得出结论。如果我们得出结论认为存在重大不确定性，审计准则要求我们在审计报告中提请报表使用者注意财务报表中的相关披露；如果披露不充分，我们应当发表非无保留意见。我们的结论基于截至审计报告日可获得的信息。然而，未来的事项或情况可能导致该基金不能持续经营。</p> <p>(5) 评价财务报表的总体列报（包括披露）、结构和内容，并评价财务报表是否公允反映相关交易和事项。</p> <p>我们与该基金管理人治理层就计划的审计范围、时间安排和重大审计发现等事项进行沟通，包括沟通我们在审计中识别出的值得关注的内部控制缺陷。</p>
会计师事务所的名称	毕马威华振会计师事务所(特殊普通合伙)
注册会计师的姓名	龚凯   刘莹
会计师事务所的地址	北京市东长安街 1 号东方广场毕马威大楼 8 层
审计报告日期	2026 年 3 月 30 日

## § 7 年度财务报表

### 7.1 资产负债表

会计主体：东方养老目标日期 2050 五年持有期混合型发起式基金中基金 (FOF)

报告截止日：2025 年 12 月 31 日

单位：人民币元

资产	附注号	本期末 2025 年 12 月 31 日	上年度末 2024 年 12 月 31 日
<b>资产：</b>			
货币资金	7.4.7.1	5,350,464.53	1,088,611.80
结算备付金		29,012.29	20,032.85
存出保证金		5,035.05	5,996.09
交易性金融资产	7.4.7.2	158,635,318.37	99,106,660.97
其中：股票投资		-	-
基金投资		149,838,269.27	93,132,120.53
债券投资		8,797,049.10	5,974,540.44
资产支持证券投资		-	-
贵金属投资		-	-
其他投资		-	-
衍生金融资产	7.4.7.3	-	-

买入返售金融资产	7.4.7.4	2,400,136.17	-
债权投资	7.4.7.5	-	-
其中：债券投资		-	-
资产支持证券投资		-	-
其他投资		-	-
其他债权投资		-	-
其他权益工具投资		-	-
应收清算款		1,370,171.32	-
应收股利		72.02	16.89
应收申购款		288,334.02	-
递延所得税资产		-	-
其他资产	7.4.7.6	-	-
资产总计		168,078,543.77	100,221,318.60
<b>负债和净资产</b>	<b>附注号</b>	<b>本期末 2025年12月31日</b>	<b>上年度末 2024年12月31日</b>
<b>负债：</b>			
短期借款		-	-
交易性金融负债		-	-
衍生金融负债	7.4.7.3	-	-
卖出回购金融资产款		-	-
应付清算款		279,021.18	202,048.08
应付赎回款		-	-
应付管理人报酬		116,380.91	70,184.73
应付托管费		23,572.51	14,409.68
应付销售服务费		-	-
应付投资顾问费		-	-
应交税费		432.22	1,063.98
应付利润		-	-
递延所得税负债		-	-
其他负债	7.4.7.7	108,000.00	28,000.00
负债合计		527,406.82	315,706.47
<b>净资产：</b>			
实收基金	7.4.7.8	133,669,236.41	95,496,841.66
其他综合收益		-	-
未分配利润	7.4.7.9	33,881,900.54	4,408,770.47
净资产合计		167,551,136.95	99,905,612.13
负债和净资产总计		168,078,543.77	100,221,318.60

注：报告截止日 2025 年 12 月 31 日，基金份额总额 133,669,236.41 份，其中东方养老目标日期 2050 五年持有期 A 基金份额净值 1.2535 元，份额总额 133,186,892.41 份；东方养老目标日期 2050 五年持有期 Y 基金份额净值 1.2578 元，份额总额 482,344.00 份。

## 7.2 利润表

会计主体：东方养老目标日期 2050 五年持有期混合型发起式基金中基金 (FOF)

本报告期：2025 年 1 月 1 日至 2025 年 12 月 31 日

单位：人民币元

项目	附注号	本期 2025 年 1 月 1 日至 2025 年 12 月 31 日	上年度可比期间 2024 年 1 月 1 日至 2024 年 12 月 31 日
<b>一、营业总收入</b>		22,527,987.25	5,291,792.32
1. 利息收入		20,212.21	255,462.71
其中：存款利息收入	7.4.7.10	16,431.45	19,144.74
债券利息收入		-	-
资产支持证券利息收入		-	-
买入返售金融资产收入		3,780.76	236,317.97
其他利息收入		-	-
2. 投资收益（损失以“-”填列）		6,363,355.38	1,724,900.77
其中：股票投资收益	7.4.7.11	-	-
基金投资收益	7.4.7.12	5,884,106.09	622,751.19
债券投资收益	7.4.7.13	73,650.34	105,995.09
资产支持证券投资	7.4.7.14	-	-
贵金属投资收益	7.4.7.15	-	-
衍生工具收益	7.4.7.16	-	-
股利收益	7.4.7.17	405,598.95	996,154.49
以摊余成本计量的金融资产终止确认产生的收益		-	-
其他投资收益		-	-
3. 公允价值变动收益（损失以“-”号填列）	7.4.7.18	16,144,419.66	3,311,143.50
4. 汇兑收益（损失以“-”号填列）		-	-
5. 其他收入（损失以“-”号填列）	7.4.7.19	-	285.34
<b>减：二、营业总支出</b>		1,319,524.22	978,442.28
1. 管理人报酬	7.4.10.2.1	1,007,731.12	773,838.29
其中：暂估管理人报酬		-	-
2. 托管费	7.4.10.2.2	200,936.92	173,882.72
3. 销售服务费		-	-
4. 投资顾问费		-	-
5. 利息支出		-	-
其中：卖出回购金融资产支出		-	-

6. 信用减值损失	7.4.7.21	-	-
7. 税金及附加		2,127.82	1,071.97
8. 其他费用	7.4.7.22	108,728.36	29,649.30
<b>三、利润总额(亏损总额以“-”号填列)</b>		21,208,463.03	4,313,350.04
减: 所得税费用		-	-
<b>四、净利润(净亏损以“-”号填列)</b>		21,208,463.03	4,313,350.04
<b>五、其他综合收益的税后净额</b>		-	-
<b>六、综合收益总额</b>		21,208,463.03	4,313,350.04

### 7.3 净资产变动表

会计主体: 东方养老目标日期 2050 五年持有期混合型发起式基金中基金 (FOF)

本报告期: 2025 年 1 月 1 日至 2025 年 12 月 31 日

单位: 人民币元

项目	本期 2025 年 1 月 1 日至 2025 年 12 月 31 日			
	实收基金	其他综合收益	未分配利润	净资产合计
一、上期期末净资产	95,496,841.66	-	4,408,770.47	99,905,612.13
加: 会计政策变更	-	-	-	-
前期差错更正	-	-	-	-
其他	-	-	-	-
二、本期期初净资产	95,496,841.66	-	4,408,770.47	99,905,612.13
三、本期增减变动额(减少以“-”号填列)	38,172,394.75	-	29,473,130.07	67,645,524.82
(一)、综合收益总额	-	-	21,208,463.03	21,208,463.03
(二)、本期基金份额交易产生的净资产变动数(净资产减少以“-”号填列)	38,172,394.75	-	8,264,667.04	46,437,061.79
其中: 1. 基金申购款	38,172,394.75	-	8,264,667.04	46,437,061.79
2. 基金赎回款	-	-	-	-
(三)、本期向基	-	-	-	-

金份额持有人分配利润产生的净资产变动 (净资产减少以“-”号填列)				
(四)、其他综合收益结转留存收益	-	-	-	-
四、本期期末净资产	133,669,236.41	-	33,881,900.54	167,551,136.95
项目	上年度可比期间 2024 年 1 月 1 日至 2024 年 12 月 31 日			
	实收基金	其他综合收益	未分配利润	净资产合计
一、上期期末净资产	95,390,131.67	-	90,824.81	95,480,956.48
加：会计政策变更	-	-	-	-
前期差错更正	-	-	-	-
其他	-	-	-	-
二、本期期初净资产	95,390,131.67	-	90,824.81	95,480,956.48
三、本期增减变动额 (减少以“-”号填列)	106,709.99	-	4,317,945.66	4,424,655.65
(一)、综合收益总额	-	-	4,313,350.04	4,313,350.04
(二)、本期基金份额交易产生的净资产变动数 (净资产减少以“-”号填列)	106,709.99	-	4,595.62	111,305.61
其中：1. 基金申购款	106,709.99	-	4,595.62	111,305.61
2. 基金赎回款	-	-	-	-
(三)、本期向基金份额持有人分配利润产生的净资产变动 (净资产减少以“-”号填列)	-	-	-	-
(四)、其他综合收益结转留存收	-	-	-	-

益				
四、本期期末净资产	95,496,841.66	-	4,408,770.47	99,905,612.13

报表附注为财务报表的组成部分。

本报告 7.1 至 7.4 财务报表由下列负责人签署：

<u>刘鸿鹏</u>	<u>刘鸿鹏</u>	<u>王丹丹</u>
基金管理人负责人	主管会计工作负责人	会计机构负责人

## 7.4 报表附注

### 7.4.1 基金基本情况

东方养老目标日期 2050 五年持有期混合型发起式基金中基金 (FOF) (以下简称“本基金”) 根据 2023 年 5 月 30 日中国证券监督管理委员会 (以下简称“中国证监会”) 《关于准予东方养老目标日期 2050 五年持有期混合型发起式基金中基金 (FOF) 注册的批复》 (证监许可 [2023] 1191 号), 由基金发起人东方基金管理股份有限公司依照《中华人民共和国证券投资基金法》和《东方养老目标日期 2050 五年持有期混合型发起式基金中基金 (FOF) 基金合同》自 2023 年 10 月 23 日至 2023 年 11 月 10 日通过基金销售机构公开发售。本基金为混合型基金中基金, 首次设立募集不包括认购资金利息共募集人民币 95,363,146.88 元, 业经毕马威华振会计师事务所 (特殊普通合伙) “毕马威华振验字第 2300953 号” 验资报告验证。经向中国证监会备案, 《东方养老目标日期 2050 五年持有期混合型发起式基金中基金 (FOF) 基金合同》于 2023 年 11 月 14 日正式生效, 基金合同生效日的基金份额总额为 95,389,143.43 份基金单位, 其中认购资金利息折合 25,996.55 份基金单位。本基金基金管理人为东方基金管理股份有限公司, 基金托管人为中国建设银行股份有限公司。

根据《中华人民共和国证券投资基金法》和《东方养老目标日期 2050 五年持有期混合型发起式基金中基金 (FOF) 基金合同》的有关规定, 本基金的投资范围为具有良好流动性的金融工具, 包括经中国证监会核准或注册的公开募集证券投资基金 (含 QDII 基金、香港互认基金)、股票 (包括创业板、存托凭证及其他经中国证监会核准或注册上市的股票)、港股通标的股票、债券 (包括国债、央行票据、金融债、政策性金融债、地方政府债、企业债、公司债、中期票据、短期融资券、超短期融资券、次级债券、可转换债券、可交换债券等)、债券回购、资产支持证券、货币市场工具、银行存款 (包括协议存款、定期存款)、同业存单以及法律法规或中国证监会允许基金投资的其他金融工具 (但须符合中国证监会相关规定)。如法律法规或监管机构以后允许基金投资其他品种, 基金管理人在履行适当程序后, 可以将其纳入投资范围。

基金的投资组合比例为: 本基金投资于证券投资基金的比例不低于本基金资产的 80%, 投资

于权益类资产 (股票(含存托凭证)、股票型基金、混合型基金) 和商品基金(含商品期货基金和黄金 ETF) 等品种的比例合计不超过基金资产的 80%。本基金投资于港股通标的股票的比例不超过股票资产的 50%。本基金投资于商品基金(含商品期货基金和黄金 ETF 的比例不超过基金资产的 10%，投资于货币市场基金的比例不超过基金资产的 15%，投资于 QDII 基金和香港互认基金的合计比例不超过基金资产的 20%。本基金所持有现金或到期日在一年以内的政府债券的投资比例不低于基金资产净值的 5%，其中现金不包括结算备付金、存出保证金、应收申购款等。计入上述权益类资产的混合型基金需符合下述两个条件之一：1) 基金合同中明确股票资产占基金资产比例在 60%以上或 2) 最近四个季度季报中的实际股票资产占基金资产比例全部在 60%以上。

如法律法规的相关规定变更的，基金管理人根据法律法规的规定，在履行适当程序后，可以对上述资产配置比例进行调整。

本基金自 2025 年 4 月 25 日起增设仅面向个人养老金账户销售的个人养老金基金份额—Y 类基金份额，详情可参阅本基金基金管理人于 2025 年 4 月 24 日发布的《关于东方养老目标日期 2050 五年持有期混合型发起式基金中基金 (FOF) 新增个人养老金基金份额——Y 类基金份额并修改基金合同等法律文件的公告》。

#### 7.4.2 会计报表的编制基础

本基金财务报表以持续经营为基础编制。

本基金财务报表符合中华人民共和国财政部(以下简称“财政部”)颁布的企业会计准则和《资产管理产品相关会计处理规定》(以下合称“企业会计准则”)的要求，同时亦按照中国证监会颁布的《证券投资基金信息披露 XBRL 模板第 3 号<年度报告和中期报告>》、中国证券投资基金业协会(以下简称“基金业协会”)颁布的《证券投资基金会计核算业务指引》及财务报表附注 7.4.4 所列示的中国证监会、基金业协会发布的其他有关基金行业实务操作的规定编制财务报表。

#### 7.4.3 遵循企业会计准则及其他有关规定的声明

本基金财务报表符合财政部颁布的企业会计准则及附注 7.4.2 中所列示的中国证监会和基金业协会发布的有关基金行业实务操作的规定的要求，真实、完整地反映了本基金 2025 年 12 月 31 日的财务状况、2025 年度的经营成果和净资产变动情况。

#### 7.4.4 重要会计政策和会计估计

##### 7.4.4.1 会计年度

本基金的会计年度自 2025 年 1 月 1 日至 2025 年 12 月 31 日止。

##### 7.4.4.2 记账本位币

本基金的记账本位币为人民币。

### 7.4.4.3 金融资产和金融负债的分类

#### (1) 金融资产的分类

本基金根据管理金融资产的业务模式和合同现金流量特征，在初始确认时将金融资产划分为以摊余成本计量的金融资产及以公允价值计量且其变动计入当期损益的金融资产。本基金未持有以公允价值计量且其变动计入其他综合收益的金融资产。

本基金将同时符合下列条件且未被指定为以公允价值计量且其变动计入当期损益的金融资产，分类为以摊余成本计量的金融资产：

- 本基金管理该金融资产的业务模式是以收取合同现金流量为目标；

- 该金融资产的合同条款规定，在特定日期产生的现金流量，仅为对本金和以未偿付本金金额为基础的利息的支付。

除上述以摊余成本计量的金融资产外，本基金将其余所有的金融资产分类为以公允价值计量且其变动计入当期损益的金融资产。

#### (2) 金融负债的分类

本基金将金融负债分类为以摊余成本计量的金融负债。本基金无分类为以公允价值计量且其变动计入当期损益的金融负债。

### 7.4.4.4 金融资产和金融负债的初始确认、后续计量和终止确认

#### (1) 金融工具的初始确认

金融资产和金融负债在本基金成为相关金融工具合同条款的一方时，于资产负债表内确认。

在初始确认时，金融资产及金融负债均以公允价值计量。对于以公允价值计量且其变动计入当期损益的金融资产或金融负债，相关交易费用直接计入当期损益；对于其他类别的金融资产或金融负债，相关交易费用计入初始确认金额。

#### (2) 金融工具的后续计量

初始确认后，对于以公允价值计量且其变动计入当期损益的金融资产和金融负债以公允价值进行后续计量，产生的利得或损失(包括利息、股利收入和利息费用)计入当期损益，除非该金融资产属于套期关系的一部分。

初始确认后，对于以摊余成本计量的金融资产和金融负债采用实际利率法以摊余成本计量。以摊余成本计量且不属于任何套期关系的一部分的金融资产所产生的利得或损失，在终止确认、重分类、按照实际利率法摊销或确认减值时，计入当期损益。

#### (3) 金融工具的终止确认

满足下列条件之一时，本基金终止确认该金融资产：

- 收取该金融资产现金流量的合同权利终止；
- 该金融资产已转移，且本基金将金融资产所有权上几乎所有的风险和报酬转移给转入方；
- 该金融资产已转移，虽然本基金既没有转移也没有保留金融资产所有权上几乎所有的风险和报酬，但是放弃了对该金融资产控制。

金融资产整体转移满足终止确认条件的，本基金将下列两项金额的差额计入当期损益：

- 所转移金融资产在终止确认日的账面价值；
- 因转移金融资产而收到的对价。

金融负债(或其一部分)的现时义务已经解除的，本基金终止确认该金融负债(或该部分金融负债)。

#### (4) 金融工具的减值

本基金以预期信用损失为基础，对以摊余成本计量的金融资产进行减值会计处理并确认损失准备。

预期信用损失，是指以发生违约的风险为权重的金融工具信用损失的加权平均值。信用损失，是指本基金按照原实际利率折现的、根据合同应收的所有合同现金流量与预期收取的所有现金流量之间的差额，即全部现金短缺的现值。

本基金考虑有关过去事项、当前状况以及对未来经济状况的预测等合理且有依据的信息，以发生违约的风险为权重，计算合同应收的现金流量与预期能收到的现金流量之间差额的现值的概率加权金额，确认预期信用损失。

于每个资产负债表日，本基金对于处于不同阶段的金融工具的预期信用损失分别进行计量。金融工具自初始确认后信用风险未显著增加的，处于第一阶段，本基金按照未来 12 个月内的预期信用损失计量损失准备；金融工具自初始确认后信用风险已显著增加但尚未发生信用减值的，处于第二阶段，本基金按照该工具整个存续期的预期信用损失计量损失准备；金融工具自初始确认后已经发生信用减值的，处于第三阶段，本基金按照该工具整个存续期的预期信用损失计量损失准备。

对于在资产负债表日具有较低信用风险的金融工具，本基金假设其信用风险自初始确认后并未显著增加，认定为处于第一阶段的金融工具，按照未来 12 个月内的预期信用损失计量损失准备。

本基金将计提或转回的损失准备计入当期损益。

#### 7.4.4.5 金融资产和金融负债的估值原则

除特别声明外，本基金按下述原则计量公允价值：

公允价值是指市场参与者在计量日发生的有序交易中，出售一项资产所能收到或者转移一项

负债所需支付的价格。

本基金在确定相关金融资产和金融负债的公允价值时，根据企业会计准则的规定采用在当前情况下适用并且有足够可利用数据和其他信息支持的估值技术。

存在活跃市场且能够获取相同资产或负债报价的金融工具，在估值日有报价的，除会计准则规定的情况外，将该报价不加调整地应用于该资产或负债的公允价值计量；估值日无报价且最近交易日后未发生影响公允价值计量的重大事件的，采用最近交易日的报价确定公允价值。有充足证据表明估值日或最近交易日的报价不能真实反映公允价值的，对报价进行调整，确定公允价值。与上述金融工具相同，但具有不同特征的，以相同资产或负债的公允价值为基础，并在估值技术中考虑不同特征因素的影响。特征是指对资产出售或使用的限制等，如果该限制是针对资产持有者的，那么在估值技术中不应将该限制作为特征考虑。此外，本基金不考虑因其大量持有相关资产或负债所产生的溢价或折价。

对不存在活跃市场的金融工具，采用在当前情况下适用并且有足够可利用数据和其他信息支持的估值技术确定公允价值。采用估值技术确定公允价值时，优先使用可观察输入值，只有在无法取得相关资产或负债可观察输入值或取得不切实可行的情况下，才可以使用不可观察输入值。

如经济环境发生重大变化或证券发行人发生影响证券价格的重大事件，参考类似金融工具的现行市价及重大变化等因素，对估值进行调整并确定公允价值。

#### 7.4.4.6 金融资产和金融负债的抵销

金融资产和金融负债在资产负债表内分别列示，没有相互抵销。但是，同时满足下列条件的，以相互抵销后的净额在资产负债表内列示：

- 本基金具有抵销已确认金额的法定权利，且该种法定权利是当前可执行的；
- 本基金计划以净额结算，或同时变现该金融资产和清偿该金融负债。

#### 7.4.4.7 实收基金

实收基金为对外发行基金份额所募集的总金额在扣除损益平准金分摊部分后的余额。由于申购和赎回引起的实收基金份额变动分别于基金申购确认日及基金赎回确认日认列。上述申购和赎回分别包括基金转换所引起的转入基金的实收基金增加和转出基金的实收基金减少。

#### 7.4.4.8 损益平准金

损益平准金核算在基金份额发生变动时，申购、赎回、转入、转出及红利再投资等款项中包含的未分配利润和公允价值变动损益，包括已实现损益平准金和未实现损益平准金。已实现损益平准金指根据交易申请日申购或赎回款项中包含的按累计未分配的已实现损益占基金净值比例计算的金额。未实现损益平准金指根据交易申请日申购或赎回款项中包含的按累计未分配的未实现

损益占基金净值比例计算的金额。损益平准金于基金申购确认日或基金赎回确认日进行确认和计量，并于会计期末全额转入未分配利润。

#### 7.4.4.9 收入/（损失）的确认和计量

##### 利息收入

存款利息收入是按借出货币资金的时间和实际利率计算确定。

买入返售金融资产在资金实际占用期间内按实际利率法逐日确认为利息收入。

##### 投资收益

股票投资收益、债券投资收益、资产支持证券投资收益和衍生工具收益按相关金融资产于处置日成交金额与其初始计量金额的差额确认，处置时产生的交易费用计入投资收益。

股利收益按发行人宣告的分红派息比例计算的金额扣除适用情况下的相关税费后的净额于除息日确认。

以公允价值计量且其变动计入当期损益的债券投资及资产支持证券投资，在其持有期间，按票面金额和票面利率计算的利息计入投资收益。

##### 公允价值变动收益

公允价值变动收益核算基金持有的采用公允价值模式计量的以公允价值计量且其变动计入当期损益的金融资产、衍生金融资产、以公允价值计量且其变动计入当期损益的金融负债等公允价值变动(包括于估值日采用合同约定的估值汇率将外币折算为人民币所产生的折算差额)形成的应计入当期损益的利得或损失。不包括本基金持有的以公允价值计量且其变动计入当期损益的债券投资在持有期间按票面利率计算的利息。

#### 7.4.4.10 费用的确认和计量

管理人报酬、托管费和销售服务费(若有)在费用涵盖期间按基金合同约定的费率和计算方法逐日确认。

以摊余成本计量的金融负债在持有期间确认的利息支出按实际利率法计算。

#### 7.4.4.11 基金的收益分配政策

1、在符合有关基金分红条件的前提下，本基金管理人可以根据实际情况进行收益分配，具体分配方案以公告为准，若《基金合同》生效不满 3 个月可不进行收益分配；

2、本基金 A 类基金份额的收益分配方式分两种：现金分红与红利再投资，投资者可选择现金红利或将现金红利自动转为相应类别的基金份额进行再投资；若投资者不选择，本基金 A 类基金份额默认的收益分配方式是现金分红；本基金 Y 类基金份额的收益分配方式是红利再投资。采取红利再投资形式的，分红资金将按红利发放日各类基金份额的基金份额净值转成相应类别的基金

份额，红利再投资的份额免收申购费。如投资者在不同销售机构选择的分红方式不同，则登记机构将以投资者最后一次选择的分红方式为准；基金份额持有人持有的基金份额（原份额）所获得的红利再投资份额的持有期，按原份额的持有期计算；

3、基金收益分配后各类基金份额净值不能低于面值，即基金收益分配基准日的各类基金份额净值减去每单位该类基金份额收益分配金额后不能低于面值；

4、本基金同一类别的每一基金份额享有同等分配权。由于本基金各类基金份额在费用收取上不同，其对应的可分配收益可能有所不同；

5、分红权益登记日申请申购的基金份额不享受当次分红，分红权益登记日申请赎回的基金份额享受当次分红；

6、法律法规或监管机关另有规定的，从其规定。

在对基金份额持有人利益无实质性不利影响的情况下，基金管理人可在法律法规允许的前提下与托管人协商一致后酌情调整以上基金收益分配原则，此项调整不需要召开基金份额持有人大会，但应于变更实施日前在规定媒介公告。

#### 7.4.4.12 外币交易

外币交易按交易发生日的即期汇率将外币金额折算为人民币金额。以公允价值计量的外币非货币性项目，于估值日采用估值日的即期汇率折算为人民币，所产生的折算差额直接计入公允价值变动损益科目。

#### 7.4.4.13 其他重要的会计政策和会计估计

编制财务报表时，本基金需要运用估计和假设，这些估计和假设会对会计政策的应用及资产、负债、收入和支出的金额产生影响。实际情况可能与这些估计不同。本基金对估计涉及的关键假设和不确定因素的判断进行持续评估，会计估计变更的影响在变更当期和未来期间予以确认。

对于证券交易所上市的股票，若出现重大事项停牌或交易不活跃(包括涨跌停时的交易不活跃)等情况，本基金根据中国证监会公告[2017]13号《中国证券监督管理委员会关于证券投资基金估值业务的指导意见》，根据具体情况采用《关于发布中基协(AMAC)基金行业股票估值指数的通知》提供的指数收益法、市盈率法、现金流量折现法等估值技术进行估值。

对于在发行时明确一定期限限售期的股票，根据中基协发[2017]6号《关于发布〈证券投资基金投资流通受限股票估值指引(试行)〉的通知》，在估值日按照流通受限股票计算公式确定估值日流通受限股票的价值。

对于基金投资，根据中基协发[2017]3号《关于发布〈基金中基金估值业务指引(试行)〉的通知》之附件《基金中基金估值业务指引(试行)》，按如下方法估值：

(1) 对于交易型开放式指数基金、境内上市定期开放式基金及封闭式基金，按所投资基金估值日的收盘价估值；

(2) 对于境内上市开放式基金 (LOF) 及其他境内非货币市场基金，按所投资基金估值日的份额净值估值；

(3) 对于境内上市交易型货币市场基金，如所投资基金披露份额净值，则按所投资基金估值日的份额净值估值；如所投资基金披露万份 (百份) 收益，则按所投资基金前一估值日后至估值日期间 (含节假日) 的万份 (百份) 收益计提估值日基金收益；

(4) 对于境内非上市货币市场基金按所投资基金前一估值日后至估值日期间 (含节假日) 的万份收益计提估值日基金收益。

如遇所投资基金不公布基金份额净值、进行折算或拆分、估值日无交易等特殊情况，本基金根据以下原则进行估值：

(1) 以所投资基金的基金份额净值估值的，若所投资基金与基金中基金估值频率一致但未公布估值日基金份额净值，按其最近公布的基金份额净值为基础估值。

(2) 以所投资基金的收盘价估值的，若估值日无交易，且最近交易日后市场环境未发生重大变化，按最近交易日的收盘价估值；如最近交易日后市场环境发生了重大变化的，可使用最新的基金份额净值为基础或参考类似投资品种的现行市价及重大变化因素调整最近交易市价，确定公允价值。

(3) 如果所投资基金前一估值日至估值日期间发生分红除权、折算或拆分，基金管理人应根据基金份额净值或收盘价、单位基金份额分红金额、折算拆分比例、持仓份额等因素合理确定公允价值。

根据《关于固定收益品种的估值处理标准》在银行间债券市场、上海证券交易所、深圳证券交易所、北京证券交易所及中国证监会认可的其他交易场所上市交易或挂牌转让的固定收益品种 (估值处理标准另有规定的除外)，采用第三方估值基准服务机构提供的价格数据进行估值。

#### 7.4.5 会计政策和会计估计变更以及差错更正的说明

##### 7.4.5.1 会计政策变更的说明

本基金在本报告期内未发生重大会计政策变更。

##### 7.4.5.2 会计估计变更的说明

本基金在本报告期内未发生重大会计估计变更。

##### 7.4.5.3 差错更正的说明

本基金在本报告期内未发生重大会计差错更正。

#### 7.4.6 税项

根据财税[2002]128号《关于开放式证券投资基金有关税收问题的通知》、财税[2004]78号文《关于证券投资基金税收政策的通知》、财税[2012]85号文《关于实施上市公司股息红利差别化个人所得税政策有关问题的通知》、财税[2015]101号《关于上市公司股息红利差别化个人所得税政策有关问题的通知》、财税[2014]81号文《关于沪港股票市场交易互联互通机制试点有关税收政策的通知》、财税[2016]127号文《关于深港股票市场交易互联互通机制试点有关税收政策的通知》、深圳证券交易所于2008年9月18日发布的《深圳证券交易所关于做好证券交易印花税征收方式调整工作的通知》、财税[2008]1号文《关于企业所得税若干优惠政策的通知》、财税[2016]36号文《关于全面推开营业税改征增值税试点的通知》、财税[2016]46号《关于进一步明确全面推开营改增试点金融业有关政策的通知》、财税[2016]70号《关于金融机构同业往来等增值税政策的补充通知》、财税[2016]140号文《关于明确金融、房地产开发、教育辅助服务等增值税政策的通知》、财税[2017]2号文《关于资管产品增值税政策有关问题的补充通知》、财税[2017]56号《关于资管产品增值税有关问题的通知》、财税[2017]90号《关于租入固定资产进项税额抵扣等增值税政策的通知》、中投信(2021)20号《关于香港联合交易所有限公司上调股票交易印花税率有关提示的通知》、财政部公告2019年第93号《关于继续执行沪港、深港股票市场交易互联互通机制和内地与香港基金互认有关个人所得税政策的公告》、财政部税务总局公告2023年第2号《关于延续实施有关个人所得税优惠政策的公告》、财政部税务总局中国证监会公告2023年第23号《关于延续实施沪港、深港股票市场交易互联互通机制和内地与香港基金互认有关个人所得税政策的公告》、财税[2023]39号《关于减半征收证券交易印花税的公告》、财政部税务总局公告2024年第8号《关于延续实施全国中小企业股份转让系统挂牌公司股息红利差别化个人所得税政策的公告》、财税[2025]4号《关于国债等债券利息收入增值税政策的公告》及其他相关税务法规和实务操作，本基金适用的主要税项列示如下：

a) 资管产品管理人运营资管产品过程中发生的增值税应税行为，以管理人为增值税纳税人，暂适用简易计税方法，按照3%的征收率缴纳增值税。

证券投资基金管理人运用基金买卖股票、债券取得的金融商品转让收入免征增值税；对金融同业往来取得的利息收入免征增值税；同业存款利息收入免征增值税以及一般存款利息收入不征收增值税。自2025年8月8日起，对在该日期之后（含当日）新发行的国债、地方政府债券、金融债券的利息收入，恢复征收增值税，对该日期之前已发行的国债、地方政府债券、金融债券（含在2025年8月8日之后续发行的部分）的利息收入，继续免征增值税直至债券到期。资管产品管理人运营资管产品提供的贷款服务，以产生的利息及利息性质的收入为销售额。

b) 对投资者从证券投资基金分配中取得的收入, 暂不征收企业所得税。

对证券投资基金从中国内地证券市场中取得的收入, 包括买卖股票、债券的差价收入, 股票的股息、红利收入, 债券的利息收入及其他收入, 暂不征收企业所得税。

c) 对基金从上市公司、全国中小企业股份转让系统公开转让股票的非上市公众公司 (“挂牌公司”) 取得的股息红利所得, 持股期限在 1 个月以内 (含 1 个月) 的, 其股息红利所得全额计入应纳税所得额; 持股期限在 1 个月以上至 1 年 (含 1 年) 的, 暂减按 50% 计入应纳税所得额; 持股期限超过 1 年的, 暂免征收个人所得税。对基金持有的上市公司限售股, 解禁后取得的股息、红利收入, 按照上述规定计算纳税, 持股时间自解禁日起计算; 解禁前取得的股息、红利收入继续暂减按 50% 计入应纳税所得额。上述所得统一适用 20% 的税率计征个人所得税。

对基金取得的企业债券利息收入, 应由发行债券的企业在向基金支付利息时代扣代缴 20% 的个人所得税。

对内地个人投资者通过沪港通、深港通投资香港联交所上市 H 股取得的股息红利, H 股公司应向中国证券登记结算有限责任公司 (以下简称 “中国结算”) 提出申请, 由中国结算向 H 股公司提供内地个人投资者名册, H 股公司按照 20% 的税率代扣个人所得税。内地个人投资者通过沪港通、深港通投资香港联交所上市的非 H 股取得的股息红利, 由中国结算按照 20% 的税率代扣个人所得税。对内地证券投资基金通过沪港通、深港通投资香港联交所上市股票取得的股息红利所得, 按照上述规定计征个人所得税。

对内地个人投资者通过沪港通、深港通投资香港联交所上市股票取得的转让差价所得和通过基金互认买卖香港基金份额取得的转让差价所得, 继续暂免征收个人所得税, 执行至 2027 年 12 月 31 日。

d) 基金卖出股票按 0.1% 的税率缴纳股票交易印花税, 买入股票不征收股票交易印花税。自 2023 年 8 月 28 日起, 证券交易印花税实施减半征收。对于基金通过沪港通、深港通买卖、继承、赠与与联交所上市股票, 按照香港特别行政区现行税法规定缴纳印花税。

e) 对基金运营过程中缴纳的增值税, 分别按照证券投资基金管理人所在地适用的税率, 计算缴纳城市维护建设税、教育费附加和地方教育附加。

#### 7.4.7 重要财务报表项目的说明

##### 7.4.7.1 货币资金

单位: 人民币元

项目	本期末 2025 年 12 月 31 日	上年度末 2024 年 12 月 31 日
活期存款	5,350,464.53	1,088,611.80

等于：本金	5,349,333.33	1,088,482.44
加：应计利息	1,131.20	129.36
减：坏账准备	-	-
定期存款	-	-
等于：本金	-	-
加：应计利息	-	-
减：坏账准备	-	-
其中：存款期限 1 个月以内	-	-
存款期限 1-3 个月	-	-
存款期限 3 个月以上	-	-
其他存款	-	-
等于：本金	-	-
加：应计利息	-	-
减：坏账准备	-	-
合计	5,350,464.53	1,088,611.80

#### 7.4.7.2 交易性金融资产

单位：人民币元

项目	本期末 2025 年 12 月 31 日				
	成本	应计利息	公允价值	公允价值变动	
股票	-	-	-	-	
贵金属投资-金交所黄金合约	-	-	-	-	
债券	交易所市场	8,689,785.00	97,049.10	8,797,049.10	10,215.00
	银行间市场	-	-	-	-
	合计	8,689,785.00	97,049.10	8,797,049.10	10,215.00
资产支持证券	-	-	-	-	
基金	130,303,399.28	-	149,838,269.27	19,534,869.99	
其他	-	-	-	-	
合计	138,993,184.28	97,049.10	158,635,318.37	19,545,084.99	
项目	上年度末 2024 年 12 月 31 日				
	成本	应计利息	公允价值	公允价值变动	
股票	-	-	-	-	
贵金属投资-金交所黄金合约	-	-	-	-	
债券	交易所市场	5,910,201.00	64,510.44	5,974,540.44	-171.00
	银行间市场	-	-	-	-
	合计	5,910,201.00	64,510.44	5,974,540.44	-171.00
资产支持证券	-	-	-	-	
基金	89,731,284.20	-	93,132,120.53	3,400,836.33	

其他	-	-	-	-
合计	95,641,485.20	64,510.44	99,106,660.97	3,400,665.33

### 7.4.7.3 衍生金融资产/负债

#### 7.4.7.3.1 衍生金融资产/负债期末余额

本基金本报告期末及上年度末未持有衍生金融资产/负债。

#### 7.4.7.4 买入返售金融资产

##### 7.4.7.4.1 各项买入返售金融资产期末余额

单位：人民币元

项目	本期末 2025年12月31日	
	账面余额	其中：买断式逆回购
交易所市场	2,400,136.17	-
银行间市场	-	-
合计	2,400,136.17	-
项目	上年度末 2024年12月31日	
	账面余额	其中：买断式逆回购
交易所市场	-	-
银行间市场	-	-
合计	-	-

##### 7.4.7.4.2 期末买断式逆回购交易中取得的债券

本基金本报告期末及上年度末未持有通过买断式逆回购交易中取得的债券。

#### 7.4.7.5 债权投资

##### 7.4.7.5.1 债权投资情况

本基金本报告期末及上年度末未持有债权投资。

#### 7.4.7.6 其他资产

本基金本报告期末及上年度末未持有其他资产。

#### 7.4.7.7 其他负债

单位：人民币元

项目	本期末 2025年12月31日	上年度末 2024年12月31日
应付券商交易单元保证金	-	-
应付赎回费	-	-
应付证券出借违约金	-	-
应付交易费用	-	-
其中：交易所市场	-	-
银行间市场	-	-
应付利息	-	-

预提费用	108,000.00	28,000.00
合计	108,000.00	28,000.00

#### 7.4.7.8 实收基金

金额单位：人民币元

东方养老目标 2050 五年持有混合发起 (FOF) A

项目	本期 2025 年 1 月 1 日至 2025 年 12 月 31 日	
	基金份额 (份)	账面金额
上年度末	95,496,841.66	95,496,841.66
本期申购	37,690,050.75	37,690,050.75
本期赎回 (以“-”号填列)	-	-
基金拆分/份额折算前	-	-
基金拆分/份额折算调整	-	-
本期申购	-	-
本期赎回 (以“-”号填列)	-	-
本期末	133,186,892.41	133,186,892.41

东方养老目标 2050 五年持有混合发起 (FOF) Y

项目	本期 2025 年 4 月 25 日 (基金合同生效日) 至 2025 年 12 月 31 日	
	基金份额 (份)	账面金额
基金合同生效日	-	-
本期申购	482,344.00	482,344.00
本期赎回 (以“-”号填列)	-	-
基金拆分/份额折算前	-	-
基金拆分/份额折算调整	-	-
本期申购	-	-
本期赎回 (以“-”号填列)	-	-
本期末	482,344.00	482,344.00

注：本期申购包含基金转换入、红利再投份额；赎回包含基金转换出份额。

#### 7.4.7.9 未分配利润

单位：人民币元

东方养老目标 2050 五年持有混合发起 (FOF) A

项目	已实现部分	未实现部分	未分配利润合计
上年度末	1,003,798.64	3,404,971.83	4,408,770.47
加：会计政策变更	-	-	-
前期差错更正	-	-	-
其他	-	-	-
本期期初	1,003,798.64	3,404,971.83	4,408,770.47
本期利润	5,054,832.22	16,122,490.28	21,177,322.50
本期基金份额交易产生的变动数	1,315,977.66	6,855,482.05	8,171,459.71
其中：基金申购款	1,315,977.66	6,855,482.05	8,171,459.71

基金赎回款	-	-	-
本期已分配利润	-	-	-
本期末	7,374,608.52	26,382,944.16	33,757,552.68

东方养老目标 2050 五年持有混合发起 (FOF) Y

项目	已实现部分	未实现部分	未分配利润合计
基金合同生效日	-	-	-
加：会计政策变更	-	-	-
前期差错更正	-	-	-
其他	-	-	-
本期期初	-	-	-
本期利润	9,211.15	21,929.38	31,140.53
本期基金份额交易产生的变动数	19,499.90	73,707.43	93,207.33
其中：基金申购款	19,499.90	73,707.43	93,207.33
基金赎回款	-	-	-
本期已分配利润	-	-	-
本期末	28,711.05	95,636.81	124,347.86

7.4.7.10 存款利息收入

单位：人民币元

项目	本期	上年度可比期间
	2025 年 1 月 1 日至 2025 年 12 月 31 日	2024 年 1 月 1 日至 2024 年 12 月 31 日
活期存款利息收入	16,307.77	15,230.97
定期存款利息收入	-	-
其他存款利息收入	-	-
结算备付金利息收入	106.97	3,868.71
其他	16.71	45.06
合计	16,431.45	19,144.74

7.4.7.11 股票投资收益

7.4.7.11.1 股票投资收益项目构成

本基金本报告期及上年度可比期间无股票投资收益。

7.4.7.12 基金投资收益

单位：人民币元

项目	本期	上年度可比期间
	2025 年 1 月 1 日至 2025 年 12 月 31 日	2024 年 1 月 1 日至 2024 年 12 月 31 日
卖出/赎回基金成交总额	93,172,536.28	100,923,330.08
减：卖出/赎回基金成本总额	87,148,821.56	100,161,874.32
减：买卖基金差价收入应缴纳增值税额	17,731.74	-8,933.08
减：交易费用	121,876.89	147,637.65

基金投资收益	5,884,106.09	622,751.19
--------	--------------	------------

#### 7.4.7.13 债券投资收益

##### 7.4.7.13.1 债券投资收益项目构成

单位：人民币元

项目	本期 2025年1月1日至2025年12月31日	上年度可比期间 2024年1月1日至2024年12月31日
债券投资收益——利息收入	83,851.34	85,187.09
债券投资收益——买卖债券（债转股及债券到期兑付）差价收入	-10,201.00	20,808.00
债券投资收益——赎回差价收入	-	-
债券投资收益——申购差价收入	-	-
合计	73,650.34	105,995.09

##### 7.4.7.13.2 债券投资收益——买卖债券差价收入

单位：人民币元

项目	本期 2025年1月1日至2025年12月31日	上年度可比期间 2024年1月1日至2024年12月31日
卖出债券（债转股及债券到期兑付）成交总额	5,993,810.00	5,184,150.00
减：卖出债券（债转股及债券到期兑付）成本总额	5,910,201.00	5,079,192.00
减：应计利息总额	93,810.00	84,150.00
减：交易费用	-	-
买卖债券差价收入	-10,201.00	20,808.00

#### 7.4.7.14 资产支持证券投资收益

##### 7.4.7.14.1 资产支持证券投资收益项目构成

本基金本报告期及上年度可比期间无资产支持证券投资收益。

#### 7.4.7.15 贵金属投资收益

##### 7.4.7.15.1 贵金属投资收益项目构成

本基金本报告期及上年度可比期间无贵金属投资收益。

#### 7.4.7.16 衍生工具收益

##### 7.4.7.16.1 衍生工具收益——买卖权证差价收入

本基金本报告期及上年度可比期间无衍生工具收益。

#### 7.4.7.17 股利收益

单位：人民币元

项目	本期 2025 年 1 月 1 日至 2025 年 12 月 31 日	上年度可比期间 2024 年 1 月 1 日至 2024 年 12 月 31 日
股票投资产生的股利收益	-	-
其中：证券出借权益补偿收入	-	-
基金投资产生的股利收益	405,598.95	996,154.49
合计	405,598.95	996,154.49

#### 7.4.7.18 公允价值变动收益

单位：人民币元

项目名称	本期 2025 年 1 月 1 日至 2025 年 12 月 31 日	上年度可比期间 2024 年 1 月 1 日至 2024 年 12 月 31 日
1. 交易性金融资产	16,144,419.66	3,311,143.50
股票投资	-	-
债券投资	10,386.00	-10,779.00
资产支持证券投资	-	-
基金投资	16,134,033.66	3,321,922.50
贵金属投资	-	-
其他	-	-
2. 衍生工具	-	-
权证投资	-	-
3. 其他	-	-
减：应税金融商品公允价值变动产生的预估增值税	-	-
合计	16,144,419.66	3,311,143.50

#### 7.4.7.19 其他收入

单位：人民币元

项目	本期 2025 年 1 月 1 日至 2025 年 12 月 31 日	上年度可比期间 2024 年 1 月 1 日至 2024 年 12 月 31 日
基金赎回费收入	-	-
销售服务费返还	-	285.34
合计	-	285.34

#### 7.4.7.20 持有基金产生的费用

项目	本期 2025 年 1 月 1 日至 2025 年 12 月 31 日	上年度可比期间 2024 年 1 月 1 日至 2024 年 12 月 31 日
当期持有基金产生的应支付销售服务费 (元)	195,544.68	68,465.33
当期持有基金产生的应支付管理费 (元)	910,927.55	559,236.85
当期持有基金产生的应支付托管费 (元)	178,444.35	113,582.74

注：当期持有基金产生的应支付销售服务费、应支付管理费、应支付托管费按照被投资基金基金合同约定已作为费用计入被投资基金的基金份额净值，上表列示金额为按照本基金对被投资基金的实际持仓情况根据被投资基金基金合同约定的相应费率和计算方法计算得出。

#### 7.4.7.21 信用减值损失

本基金本报告期及上年度可比期间无信用减值损失。

#### 7.4.7.22 其他费用

单位：人民币元

项目	本期 2025 年 1 月 1 日至 2025 年 12 月 31 日	上年度可比期间 2024 年 1 月 1 日至 2024 年 12 月 31 日
审计费用	28,000.00	28,000.00
信息披露费	80,000.00	-
证券出借违约金	-	-
银行费用	728.36	1,649.30
合计	108,728.36	29,649.30

#### 7.4.8 或有事项、资产负债表日后事项的说明

##### 7.4.8.1 或有事项

本基金本报告期末不存在需要说明的或有事项。

##### 7.4.8.2 资产负债表日后事项

截至本基金报告报出日，本基金不存在需要说明的资产负债表日后事项。

#### 7.4.9 关联方关系

关联方名称	与本基金的关系
东北证券股份有限公司	本基金管理人股东、销售机构
东方基金管理股份有限公司	本基金管理人、注册登记机构、直销机构
中国建设银行股份有限公司	本基金托管人、销售机构
渤海国际信托股份有限公司	本基金管理人股东
河北国控资本管理有限公司	本基金管理人股东
海南汇远长行企业管理咨询合伙企业 (有	本基金管理人股东

有限合伙)	
海南汇智长行企业管理咨询合伙企业 (有限合伙)	本基金管理人股东
海南汇聚长行企业管理咨询合伙企业 (有限合伙)	本基金管理人股东
东方汇智资产管理有限公司	本基金管理人全资子公司

#### 7.4.10 本报告期及上年度可比期间的关联方交易

下述关联交易均在正常业务范围内按一般商业条款订立。

##### 7.4.10.1 通过关联方交易单元进行的交易

###### 7.4.10.1.1 股票交易

本基金本报告期及上年度可比期间, 未通过关联方交易单元进行股票交易。

###### 7.4.10.1.2 债券交易

金额单位: 人民币元

关联方名称	本期 2025年1月1日至2025年 12月31日		上年度可比期间 2024年1月1日至2024年12月31日	
	成交金额	占当期债券 成交总额的 比例 (%)	成交金额	占当期债券 成交总额的 比例 (%)
东北证券股份有限 公司	8,689,785.00	100.00	5,910,201.00	100.00

###### 7.4.10.1.3 债券回购交易

金额单位: 人民币元

关联方名称	本期 2025年1月1日至2025年12月31 日		上年度可比期间 2024年1月1日至2024年12月31日	
	成交金额	占当期债券回 购 成交总额的 比例 (%)	成交金额	占当期债券回 购 成交总额的 比例 (%)
东北证券股份有限 公司	7,600,000.00	100.00	423,300,000.00	100.00

###### 7.4.10.1.4 基金交易

金额单位: 人民币元

关联方名称	本期 2025年1月1日至2025年12月31 日		上年度可比期间 2024年1月1日至2024年12月31日	
	成交金额	占当期基金 成交总额的 比例 (%)	成交金额	占当期基金 成交总额的 比例 (%)

东北证券股份有限公司	40,983,827.34	74.96	43,844,934.02	74.37
------------	---------------	-------	---------------	-------

#### 7.4.10.1.5 权证交易

本基金本报告期及上年度可比期间，未通过关联方交易单元进行权证交易。

#### 7.4.10.1.6 应支付关联方的佣金

本基金本报告期及上年度可比期间，未发生与关联方的佣金费用，期末无应支付关联方的佣金。

#### 7.4.10.2 关联方报酬

##### 7.4.10.2.1 基金管理费

单位：人民币元

项目	本期	上年度可比期间
	2025年1月1日至2025年12月31日	2024年1月1日至2024年12月31日
当期发生的基金应支付的管理费	1,007,731.12	773,838.29
其中：应支付销售机构的客户维护费	69,847.60	349,634.47
应支付基金管理人的净管理费	937,883.52	424,203.82

注：①计提标准：在目标日期之前（含该日），本基金A类基金份额的管理费按前一日A类基金份额基金资产净值的0.90%年费率计提，本基金Y类基金份额的管理费按前一日Y类基金份额基金资产净值的0.45%年费率计提；在目标日期之后，本基金A类基金份额的管理费按前一日A类基金份额基金资产净值的0.60%年费率计提，本基金Y类基金份额的管理费按前一日Y类基金份额基金资产净值的0.30%年费率计提；但基金财产中投资于本基金管理人所发行或运作的证券投资基金的部分不收取管理费。管理费的计算方法如下：

$$H = E \times \text{该类基金份额的年管理费率} \div \text{当年天数}$$

H为A类或Y类基金份额每日应计提的基金管理费

$E = (\text{前一日的基金资产净值中扣除前一日本基金持有的本基金管理人自身管理的其他公开募集证券投资基金部分}) \times (\text{前一日该类基金资产净值} / \text{前一日基金资产净值})$  (若为负数，则E取0)

②计提方式与支付方式：基金管理费每日计算，逐日累计至每月月末，按月支付，由基金管理人向托管人发送基金管理费划款指令，基金托管人复核后于次月前五个工作日内从基金财产中一次性支付给基金管理人。若遇法定节假日、公休日等，支付日期顺延。

##### 7.4.10.2.2 基金托管费

单位：人民币元

项目	本期	上年度可比期间
----	----	---------

	2025 年 1 月 1 日至 2025 年 12 月 31 日	2024 年 1 月 1 日至 2024 年 12 月 31 日
当期发生的基金应支付的托管费	200,936.92	173,882.72

注：①计提标准：本基金 A 类基金份额的托管费按前一日 A 类基金份额基金资产净值的 0.20% 的年费率计提，本基金 Y 类基金份额的托管费按前一日 Y 类基金份额基金资产净值的 0.10% 的年费率计提，但基金财产中投资于由本基金托管人所托管的证券投资基金的部分不收取托管费。托管费的计算方法如下：

$$H = E \times \text{该类基金份额的年托管费率} \div \text{当年天数}$$

H 为 A 类或 Y 类基金份额每日应计提的基金托管费

$E = (\text{前一日的基金资产净值中扣除前一日本基金持有的本基金托管人自身托管的其他公募基金证券投资基金部分}) \times (\text{前一日该类基金资产净值} / \text{前一日基金资产净})$  (若为负数，则 E 取 0)

②计提方式与支付方式：基金托管费每日计算，逐日累计至每月月末，按月支付，由管理人向托管人发送基金托管费划款指令，基金托管人复核后于次月前五个工作日内从基金财产中一次性支取。若遇法定节假日、公休日等，支付日期顺延。

#### 7.4.10.3 与关联方进行银行间同业市场的债券(含回购)交易

本基金本报告期及上年度可比期间,未与关联方进行银行间同业市场的债券(含回购)交易。

#### 7.4.10.4 报告期内转融通证券出借业务发生重大关联交易事项的说明

##### 7.4.10.4.1 与关联方通过约定申报方式进行的适用固定期限费率的证券出借业务的情况

本基金本报告期及上年度可比期间,均未与关联方通过约定申报方式进行适用固定期限费率的证券出借业务。

##### 7.4.10.4.2 与关联方通过约定申报方式进行的适用市场化期限费率的证券出借业务的情况

本基金本报告期及上年度可比期间,均未与关联方通过约定申报方式进行适用市场化期限费率的证券出借业务。

#### 7.4.10.5 各关联方投资本基金的情况

##### 7.4.10.5.1 报告期内基金管理人运用固有资金投资本基金的情况

份额单位：份

项目	本期	本期
	2025 年 1 月 1 日至 2025 年 12 月 31 日	2025 年 4 月 25 日 (基金合同生效日) 至 2025 年 12 月 31 日
	东方养老目标 2050 五年持有混合发起 (FOF) A	东方养老目标 2050 五年持有混合发起 (FOF) Y

基金合同生效日 ( 2023 年 11 月 14 日 ) 持有的基金份额	-	-
报告期初持有的基金份额	10,001,777.95	-
报告期间申购/买入总份额	-	-
报告期间因拆分变动份额	-	-
减: 报告期间赎回/卖出总份额	-	-
报告期末持有的基金份额	10,001,777.95	-
报告期末持有的基金份额占基金总份额比例	7.51%	-
项目	上年度可比期间 2024 年 1 月 1 日至 2024 年 12 月 31 日	上年度可比期间 -
	东方养老目标 2050 五年持有混合发起 (FOF) A	东方养老目标 2050 五年持有混合发起 (FOF) Y
基金合同生效日 ( 2023 年 11 月 14 日 ) 持有的基金份额	-	-
报告期初持有的基金份额	10,001,777.95	-
报告期间申购/买入总份额	-	-
报告期间因拆分变动份额	-	-
减: 报告期间赎回/卖出总份额	-	-
报告期末持有的基金份额	10,001,777.95	-
报告期末持有的基金份额占基金总份额比例	10.47%	-

注: ①基金管理人投资本基金时按照基金合同、招募说明书及相关公告约定的费率标准支付相应的手续费。

②报告期期末持有的本基金份额占基金总份额比例, 比例的分母分别采用各自级别的份额总额计算。

#### 7.4.10.5.2 报告期末除基金管理人之外的其他关联方投资本基金的情况

本报告期末及上年度末, 除基金管理人之外的其他关联方均未投资本基金。

#### 7.4.10.6 由关联方保管的银行存款余额及当期产生的利息收入

单位: 人民币元

关联方名称	本期 2025 年 1 月 1 日至 2025 年 12 月 31 日		上年度可比期间 2024 年 1 月 1 日至 2024 年 12 月 31 日	
	期末余额	当期利息收入	期末余额	当期利息收入

中国建设银行股份有限公司	5,350,464.53	16,307.77	1,088,611.80	15,230.97
--------------	--------------	-----------	--------------	-----------

#### 7.4.10.7 本基金在承销期内参与关联方承销证券的情况

本基金本报告期及上年度可比期间未在承销期内参与关联方承销的证券。

#### 7.4.10.8 其他关联交易事项的说明

##### 7.4.10.8.1 其他关联交易事项的说明

于 2025 年 12 月 31 日, 本基金持有基金管理人东方基金管理股份有限公司所管理的基金合计 9,781,324.80 元, 占本基金资产净值的比例为 5.84%; 2024 年 12 月 31 日, 本基金持有基金管理人东方基金管理股份有限公司所管理的基金合计 8,714,157.05 元, 占本基金资产净值的比例为 8.72%。

##### 7.4.10.8.2 当期交易及持有基金管理人以及管理人关联方所管理基金产生的费用

项目	本期	上年度可比期间
	2025 年 1 月 1 日至 2025 年 12 月 31 日	2024 年 1 月 1 日至 2024 年 12 月 31 日
当期交易基金产生的申购费 (元)	-	25,882.17
当期交易基金产生的赎回费 (元)	2,046.33	1,300.08
当期持有基金产生的应支付销售服务费 (元)	29,061.39	281.39
当期持有基金产生的应支付管理费 (元)	208,403.07	58,307.87
当期持有基金产生的应支付托管费 (元)	46,131.52	16,971.84

注: 当期持有基金产生的应支付销售服务费、应支付管理费、应支付托管费按照被投资基金基金合同约定已作为费用计入被投资基金的基金份额净值, 上表列示金额为按照本基金对被投资基金的实际持仓情况根据被投资基金基金合同约定的相应费率和计算方法计算得出。

根据相关法律法规及本基金合同的约定, 基金管理人不得对基金中基金财产中持有的自身管理的基金部分收取基金中基金的管理费, 基金托管人不得对基金中基金财产中持有的自身托管的基金部分收取基金中基金的托管费。基金管理人运用本基金财产申购自身管理的其他基金 (ETF 基金除外), 应当通过直销渠道申购且不收取申购费、赎回费 (按照相关法规、基金招募说明书约定应当收取, 并计入基金资产的赎回费用除外)、销售服务等销售费用, 其中申购费、赎回费在实际申购、赎回时按上述规定执行, 销售服务费由本基金管理人从被投资基金收取后返还至本基金基金资产。

#### 7.4.11 利润分配情况

根据本基金基金合同的相关规定, 结合本基金实际运作情况, 本基金本报告期未进行利润分

配。

#### 7.4.12 期末 (2025 年 12 月 31 日) 本基金持有的流通受限证券

##### 7.4.12.1 因认购新发/增发证券而于期末持有的流通受限证券

本基金本报告期末未持有因认购新发/增发证券而于期末流通受限的证券。

##### 7.4.12.2 期末持有的暂时停牌等流通受限股票

本基金本报告期末未持有因暂时停牌而于期末流通受限的股票。

##### 7.4.12.3 期末债券正回购交易中作为抵押的债券

###### 7.4.12.3.1 银行间市场债券正回购

截至本报告期末 2025 年 12 月 31 日止, 本基金未持有在银行间市场正回购交易中作为抵押的债券。

###### 7.4.12.3.2 交易所市场债券正回购

截至本报告期末 2025 年 12 月 31 日止, 本基金未持有在交易所市场正回购交易中作为抵押的债券。

##### 7.4.12.4 期末参与转融通证券出借业务的证券

本基金本报告期末未持有参与转融通证券出借业务的证券。

#### 7.4.13 金融工具风险及管理

##### 7.4.13.1 风险管理政策和组织架构

本基金投资风险主要包括: 信用风险、流动性风险、市场风险和操作风险及其他不可抗拒的风险。其中在日常经营活动中涉及的财务风险主要包括信用风险、流动性风险及市场风险。

对于上述风险本基金管理人建立了系统化、流程化和数量化的风险管理体系, 确保投资组合在获取较高收益的同时承受尽可能低的风险, 从而实现本基金的投资目标。本基金设立了由投资决策委员会、风险控制委员会、风控部门组成的风险管理组织体系, 对风险进行管理控制。本基金通过事前的风险识别, 事中的风险测量和处理以及事后的风险评估和调整风险实行全程风险控制。

##### 7.4.13.2 信用风险

信用风险是指基金在交易过程发生交收违约, 或者基金所投资的债券发行人出现违约、拒绝支付到期本息, 导致基金资产损失和收益变化的风险。本基金投资于具有良好信用等级的证券, 并在法律法规规定和本基金基金合同约定的基础上, 进一步进行分散化投资管理。

除通过上述措施控制相应信用风险外, 本基金在交易所进行交易均与中国证券登记结算有限责任公司完成证券交收和款项清算, 发生违约风险的可能性很低; 本基金也可在银行间同业市场

进行交易，在交易前均会对交易对手进行信用评估，以控制相应的信用风险。

#### 7.4.13.2.1 按短期信用评级列示的债券投资

单位：人民币元

短期信用评级	本期末 2025 年 12 月 31 日	上年度末 2024 年 12 月 31 日
A-1	0.00	0.00
A-1 以下	0.00	0.00
未评级	0.00	0.00
合计	0.00	0.00

注：以上按短期信用评级的债券投资中仅包含短期融资券及超短期融资券等。

#### 7.4.13.2.2 按短期信用评级列示的资产支持证券投资

单位：人民币元

短期信用评级	本期末 2025 年 12 月 31 日	上年度末 2024 年 12 月 31 日
A-1	0.00	0.00
A-1 以下	0.00	0.00
未评级	0.00	0.00
合计	0.00	0.00

#### 7.4.13.2.3 按短期信用评级列示的同业存单投资

单位：人民币元

短期信用评级	本期末 2025 年 12 月 31 日	上年度末 2024 年 12 月 31 日
A-1	0.00	0.00
A-1 以下	0.00	0.00
未评级	0.00	0.00
合计	0.00	0.00

#### 7.4.13.2.4 按长期信用评级列示的债券投资

单位：人民币元

长期信用评级	本期末 2025 年 12 月 31 日	上年度末 2024 年 12 月 31 日
AAA	0.00	0.00
AAA 以下	0.00	0.00
未评级	0.00	0.00
合计	0.00	0.00

注：以上按长期信用评级的债券投资中不包含国债、政策性金融债、央行票据、短期融资券、超短期融资券及同业存单等。

#### 7.4.13.2.5 按长期信用评级列示的资产支持证券投资

单位：人民币元

长期信用评级	本期末	上年度末
--------	-----	------

	2025 年 12 月 31 日	2024 年 12 月 31 日
AAA	0.00	0.00
AAA 以下	0.00	0.00
未评级	0.00	0.00
合计	0.00	0.00

#### 7.4.13.2.6 按长期信用评级列示的同业存单投资

单位：人民币元

长期信用评级	本期末 2025 年 12 月 31 日	上年度末 2024 年 12 月 31 日
AAA	0.00	0.00
AAA 以下	0.00	0.00
未评级	0.00	0.00
合计	0.00	0.00

注：上述同业存单按主体评级列示。

#### 7.4.13.3 流动性风险

流动性风险指基金投资组合的证券会因为各种原因使交易的执行难度提高，买入成本或变现成本增加。本基金的流动性风险主要来自两个方面，一是基金份额持有人赎回其持有的基金份额，二是基金投资品种所处的交易市场不活跃而造成变现困难。

针对兑付赎回资金的流动性风险，本基金管理人严密监控基金申购赎回情况，预留充足可用现金头寸与之相匹配。本基金所持资产大部分可在证券交易所或银行间同业市场交易，部分基金资产流通暂时受限制不能自由转让的情况参见本报告（期末本基金持有的流通受限证券）的列示。此外，本基金亦可通过卖出回购金融资产方式借入短期资金应对流动性需求。

本基金管理人在流动性风险管理方面，每日预测本基金流动性需求、计算并预留最优现金头寸；通过分析每个资产类别以及每只证券的流动性风险，合理配置基金资产，并且严格跟踪和监控投资集中度，定期或不定期对基金投资组合流动性风险进行考察。

##### 7.4.13.3.1 报告期内本基金组合资产的流动性风险分析

报告期内，本基金坚持组合管理、分散投资的基本原则，严格按照法律法规的有关规定和基金合同约定的投资范围与比例限制实施投资管理，保持组合必要的流动性和可变现能力，未发生流动性风险。

#### 7.4.13.4 市场风险

市场风险是指证券市场中各种证券的公允价值或未来现金流量因所处市场各类价格因素的变动而发生波动，导致基金收益的不确定性。包括利率风险、外汇风险和其他价格风险。

##### 7.4.13.4.1 利率风险

利率风险指的是由于市场利率变动导致金融工具的公允价值或现金流量发生波动，由此带来

基金收益的不确定性。利率敏感性金融工具面临因市场利率上升而导致公允价值下降的风险；市场利率的变化还将带来票息的再投资风险，对基金的收益造成影响。

本基金管理人在利率风险管理方面，定期监控本基金面临的利率风险敞口，并通过调整基金投资组合的久期等方法对上述利率风险进行管理。

本基金持有的大部分金融资产和负债不计息，持有的利率敏感性资产主要为银行存款及债券投资等。

#### 7.4.13.4.1.1 利率风险敞口

单位：人民币元

本期末 2025 年 12 月 31 日	1 年以内	1-5 年	5 年以上	不计息	合计
<b>资产</b>					
货币资金	5,350,464.53	-	-	-	5,350,464.53
结算备付金	29,012.29	-	-	-	29,012.29
存出保证金	5,035.05	-	-	-	5,035.05
交易性金融资产-股票投资	-	-	-	-	-
交易性金融资产-基金投资	-	-	-	-149,838,269.27	149,838,269.27
交易性金融资产-债券投资	8,797,049.10	-	-	-	8,797,049.10
交易性金融资产-资产支持证券投资	-	-	-	-	-
衍生金融资产	-	-	-	-	-
买入返售金融资产	2,400,136.17	-	-	-	2,400,136.17
应收清算款	-	-	-	1,370,171.32	1,370,171.32
应收股利	-	-	-	72.02	72.02
应收申购款	-	-	-	288,334.02	288,334.02
递延所得税资产	-	-	-	-	-
其他资产	-	-	-	-	-
<b>资产总计</b>	<b>16,581,697.14</b>	<b>-</b>	<b>-</b>	<b>-151,496,846.63</b>	<b>168,078,543.77</b>
<b>负债</b>					
短期借款	-	-	-	-	-
交易性金融负债	-	-	-	-	-
衍生金融负债	-	-	-	-	-
卖出回购金融资产款	-	-	-	-	-
应付清算款	-	-	-	279,021.18	279,021.18
应付赎回款	-	-	-	-	-
应付管理人报酬	-	-	-	116,380.91	116,380.91
应付托管费	-	-	-	23,572.51	23,572.51
应付销售服务费	-	-	-	-	-

应付投资顾问费	-	-	-	-	-
应交税费	-	-	-	432.22	432.22
应付利润	-	-	-	-	-
递延所得税负债	-	-	-	-	-
其他负债	-	-	-	108,000.00	108,000.00
负债总计	-	-	-	527,406.82	527,406.82
利率敏感度缺口	16,581,697.14	-	-	-150,969,439.81	167,551,136.95
上年度末 2024 年 12 月 31 日	1 年以内	1-5 年	5 年以上	不计息	合计
资产					
货币资金	1,088,611.80	-	-	-	1,088,611.80
结算备付金	20,032.85	-	-	-	20,032.85
存出保证金	5,996.09	-	-	-	5,996.09
交易性金融资产-股票投资	-	-	-	-	-
交易性金融资产-基金投资	-	-	-	93,132,120.53	93,132,120.53
交易性金融资产-债券投资	5,974,540.44	-	-	-	5,974,540.44
交易性金融资产-资产支持证券投资	-	-	-	-	-
衍生金融资产	-	-	-	-	-
买入返售金融资产	-	-	-	-	-
应收清算款	-	-	-	-	-
应收股利	-	-	-	16.89	16.89
应收申购款	-	-	-	-	-
递延所得税资产	-	-	-	-	-
其他资产	-	-	-	-	-
资产总计	7,089,181.18	-	-	93,132,137.42	100,221,318.60
负债					
短期借款	-	-	-	-	-
交易性金融负债	-	-	-	-	-
衍生金融负债	-	-	-	-	-
卖出回购金融资产款	-	-	-	-	-
应付清算款	-	-	-	202,048.08	202,048.08
应付赎回款	-	-	-	-	-
应付管理人报酬	-	-	-	70,184.73	70,184.73
应付托管费	-	-	-	14,409.68	14,409.68
应付销售服务费	-	-	-	-	-
应付投资顾问费	-	-	-	-	-
应交税费	-	-	-	1,063.98	1,063.98
应付利润	-	-	-	-	-
递延所得税负债	-	-	-	-	-
其他负债	-	-	-	28,000.00	28,000.00

负债总计	-	-	315,706.47	315,706.47
利率敏感度缺口	7,089,181.18	-	92,816,430.95	99,905,612.13

注：表中所示为本基金资产及负债的账面价值，并按照合约规定的利率重新定价日或到期日孰早者予以分类。

#### 7.4.13.4.1.2 利率风险的敏感性分析

假设	假设其他变量不变，仅利率发生合理、可能的变动，考察为交易而持有的债券公允价值变动对基金利润总额和净值产生的影响		
分析	相关风险变量的变动	对资产负债表日基金资产净值的影响金额（单位：人民币元）	
		本期末（2025年12月31日）	上年度末（2024年12月31日）
	市场利率上调 0.25%	-903.90	-4,694.50
	市场利率下调 0.25%	903.90	4,694.50

#### 7.4.13.4.2 外汇风险

外汇风险是指金融工具的公允价值或未来现金流量因外汇汇率变动而发生波动的风险。本基金可投资于内地与香港股票市场交易互联互通机制允许买卖的香港证券市场股票，因此存在相应的外汇风险。本基金的基金管理人每日对本基金的外汇头寸进行监控。

##### 7.4.13.4.2.1 外汇风险敞口

单位：人民币元

项目	本期末 2025年12月31日			
	美元 折合人民币元	港币 折合人民币元	其他币种 折合人民币元	合计
以外币计价的资产				
交易性金融资产	0.00	0.00	0.00	0.00
资产合计	0.00	0.00	0.00	0.00
以外币计价的负债				
负债合计	-	-	-	-
资产负债表外	0.00	0.00	0.00	0.00

汇风险敞口净额				
项目	上年度末 2024 年 12 月 31 日			
	美元折合人民币元	港币折合人民币元	其他币种折合人民币元	合计
以外币计价的资产				
交易性金融资产	0.00	0.00	0.00	0.00
资产合计	0.00	0.00	0.00	0.00
以外币计价的负债				
负债合计	-	-	-	-
资产负债表外汇风险敞口净额	0.00	0.00	0.00	0.00

#### 7.4.13.4.2.2 外汇风险的敏感性分析

假设	除汇率以外的其他市场变量保持不变		
分析	相关风险变量的变动	对资产负债表日基金资产净值的影响金额 (单位: 人民币元)	
		本期末 (2025 年 12 月 31 日)	上年度末 (2024 年 12 月 31 日)
	所有外币相对人民币升值 5%	0.00	0.00
	所有外币相对人民币贬值 5%	0.00	0.00

#### 7.4.13.4.3 其他价格风险

本基金所面临的其他价格风险主要是市场价格风险。市场价格风险是指基金所持金融工具的公允价值或未来现金流量因除市场利率和外汇汇率以外的市场价格因素变动而发生波动的风险。

本基金按照基金合同的约定和法律法规的规定进行投资, 所面临的最大市场价格风险由所持有的金融工具的公允价值决定。本基金通过投资组合的分散化降低市场价格风险, 并且本基金管理人每日对本基金所持有的证券价格实施监控。

##### 7.4.13.4.3.1 其他价格风险敞口

金额单位: 人民币元

项目	本期末 2025 年 12 月 31 日		上年度末 2024 年 12 月 31 日	
	公允价值	占基金资产净值 比例 (%)	公允价值	占基金资产净值 比例 (%)
交易性金融资产—股票投资	-	-	-	-
交易性金融资产—基金投资	149,838,269.27	89.43	93,132,120.53	93.22
交易性金融资产—债券投资	8,797,049.10	5.25	5,974,540.44	5.98
交易性金融资产—贵金属投资	-	-	-	-
衍生金融资产—权证投资	-	-	-	-
其他	-	-	-	-
合计	158,635,318.37	94.68	99,106,660.97	99.20

#### 7.4.13.4.3.2 其他价格风险的敏感性分析

假设	根据期末时点本基金持仓基金相对于沪深 300 指数的 Beta 系数计算本基金资产变动		
	Beta 系数以市场过去 100 个交易日的数据建立回归模型计算得到,对于数据不足 100 个交易日的基金,默认其波动与市场同步		
	假定沪深 300 指数变动 5%,其他市场变量均不发生变化,计算本基金资产净值变动		
分析	相关风险变量的变动	对资产负债表日基金资产净值的影响金额 (单位:人民币元)	
		本期末 (2025 年 12 月 31 日)	上年度末 (2024 年 12 月 31 日)
	沪深 300 指数上涨 5%	6,176,918.15	2,727,535.44
	沪深 300 指数下跌 5%	-6,176,918.15	-2,727,535.44

#### 7.4.14 公允价值

##### 7.4.14.1 金融工具公允价值计量的方法

公允价值计量结果所属的层次,由对公允价值计量整体而言具有重要意义的输入值所属的

最低层次决定:

第一层次: 相同资产或负债在活跃市场上未经调整的报价;

第二层次: 除第一层次输入值外相关资产或负债直接或间接可观察的输入值;

第三层次: 相关资产或负债的不可观察输入值。

#### 7.4.14.2 持续的以公允价值计量的金融工具

##### 7.4.14.2.1 各层次金融工具的公允价值

单位: 人民币元

公允价值计量结果所属的层次	本期末 2025 年 12 月 31 日	上年度末 2024 年 12 月 31 日
第一层次	149,838,269.27	93,132,120.53
第二层次	8,797,049.10	5,974,540.44
第三层次	-	-
合计	158,635,318.37	99,106,660.97

##### 7.4.14.2.2 公允价值所属层次间的重大变动

本基金以导致各层次之间转换的事项发生日为确认各层次之间转换的时点。

对于证券交易所上市的证券,若出现重大事项停牌、交易不活跃(包括涨跌停时的交易不活跃)、或属于非公开发行等情况,本基金不会于停牌日至交易恢复活跃日期间、交易不活跃期间及限售期间将相关证券的公允价值列入第一层次;并根据估值调整中采用的不可观察输入值对于公允价值的影响程度,确定相关证券的公允价值应属第二层次还是第三层次。

##### 7.4.14.2.3 第三层次公允价值余额及变动情况

###### 7.4.14.2.3.1 第三层次公允价值余额及变动情况

本基金本报告期及上年度可比期间无第三层次公允价值余额及变动。

###### 7.4.14.2.3.2 使用重要不可观察输入值的第三层次公允价值计量的情况

本基金本报告期末及上年度末无使用重要不可观察输入值的第三层次公允价值计量的情况。

##### 7.4.14.3 非持续的以公允价值计量的金融工具的说明

于本报告期末,本基金未持有非持续的以公允价值计量的金融资产。

##### 7.4.14.4 不以公允价值计量的金融工具的相关说明

不以公允价值计量的金融资产和负债主要包括应收款项和其他金融负债,其账面价值与公允价值相差很小。

#### 7.4.15 有助于理解和分析会计报表需要说明的其他事项

截至本年度报告报出日，本基金无需要披露的有助于理解和分析会计报表需要说明的其他事项。

## § 8 投资组合报告

### 8.1 期末基金资产组合情况

金额单位：人民币元

序号	项目	金额	占基金总资产的比例 (%)
1	权益投资	-	-
	其中：股票	-	-
2	基金投资	149,838,269.27	89.15
3	固定收益投资	8,797,049.10	5.23
	其中：债券	8,797,049.10	5.23
	资产支持证券	-	-
4	贵金属投资	-	-
5	金融衍生品投资	-	-
6	买入返售金融资产	2,400,136.17	1.43
	其中：买断式回购的买入返售金融资产	-	-
7	银行存款和结算备付金合计	5,379,476.82	3.20
8	其他各项资产	1,663,612.41	0.99
9	合计	168,078,543.77	100.00

### 8.2 报告期末按行业分类的股票投资组合

#### 8.2.1 报告期末按行业分类的境内股票投资组合

本基金本报告期末未持有股票。

#### 8.2.2 报告期末按行业分类的港股通投资股票投资组合

本基金本报告期末未持有通过港股通投资的股票。

### 8.3 期末按公允价值占基金资产净值比例大小排序的所有股票投资明细

本基金本报告期末未持有股票。

### 8.4 报告期内股票投资组合的重大变动

#### 8.4.1 累计买入金额超出期初基金资产净值 2%或前 20 名的股票明细

本基金本报告期内未持有股票。

#### 8.4.2 累计卖出金额超出期初基金资产净值 2%或前 20 名的股票明细

本基金本报告期内未持有股票。

#### 8.4.3 买入股票的成本总额及卖出股票的收入总额

本基金本报告期内未持有股票。

## 8.5 期末按债券品种分类的债券投资组合

金额单位：人民币元

序号	债券品种	公允价值	占基金资产净值比例 (%)
1	国家债券	8,797,049.10	5.25
2	央行票据	-	-
3	金融债券	-	-
	其中：政策性金融债	-	-
4	企业债券	-	-
5	企业短期融资券	-	-
6	中期票据	-	-
7	可转债（可交换债）	-	-
8	同业存单	-	-
9	其他	-	-
10	合计	8,797,049.10	5.25

## 8.6 期末按公允价值占基金资产净值比例大小排序的前五名债券投资明细

金额单位：人民币元

序号	债券代码	债券名称	数量（张）	公允价值	占基金资产净值比例 (%)
1	019766	25 国债 01	87,000	8,797,049.10	5.25

## 8.7 期末按公允价值占基金资产净值比例大小排序的所有资产支持证券投资明细

本基金本报告期末未持有资产支持证券。

## 8.8 报告期末按公允价值占基金资产净值比例大小排序的前五名贵金属投资明细

本基金本报告期末未持有贵金属。

## 8.9 期末按公允价值占基金资产净值比例大小排序的前五名权证投资明细

本基金本报告期末未持有权证。

## 8.10 本基金投资股指期货的投资政策

本基金本报告期末未持有股指期货。

## 8.11 报告期末本基金投资的国债期货交易情况说明

### 8.11.1 本期国债期货投资政策

本基金本报告期末未持有国债期货。

### 8.11.2 本期国债期货投资评价

本基金本报告期末未持有国债期货。

## 8.12 本报告期投资基金情况

### 8.12.1 投资政策及风险说明

本基金为采用目标日期策略的基金中基金，投资于证券投资基金的比例不低于本基金资产的 80%，投资于权益类资产（股票（含存托凭证）、股票型基金、混合型基金）和商品基金（含商品

期货基金和黄金 ETF) 等品种的比例合计不超过基金资产的 80%。本基金投资于港股通标的股票的比例不超过股票资产的 50%。在资产配置层面, 本基金采用下滑曲线模型动态调整组合的资产配置, 即随着所设定目标日期的临近, 逐步降低权益类资产的配置比例, 增加非权益类资产的配置比例。在基金筛选层面, 本基金采用定量筛选与定性评价相结合的方式进行基金的优选。在风险收益特征方面, 本基金属于混合型基金中基金, 其预期收益和预期风险水平理论上高于债券型基金中基金、债券型基金、货币市场基金和货币型基金中基金, 低于股票型基金、股票型基金中基金。本基金可投资港股通标的股票, 将面临港股通机制下因投资环境、投资标的、市场制度以及交易规则等差异带来的特有风险。

### 8.12.2 报告期末按公允价值占基金资产净值比例大小排序的基金投资明细

序号	基金代码	基金名称	运作方式	持有份额 (份)	公允价值 (元)	占基金资产净值比例 (%)	是否属于基金管理人及管理人关联方所管理的基金
1	400030	东方添益	契约型开放式	6,962,292.55	9,781,324.80	5.84	是
2	511220	海富通上证城投债 ETF	交易型开放式 (ETF)	758,000.00	7,738,422.00	4.62	否
3	518880	华安黄金 ETF	交易型开放式 (ETF)	658,500.00	6,124,708.50	3.66	否
4	513180	华夏恒生科技 ETF	交易型开放式 (ETF)	7,408,500.00	5,423,022.00	3.24	否
5	002036	安信优势增长 C	契约型开放式	1,509,391.29	4,979,481.87	2.97	否

6	007360	易方达中短期美元债 A 人民币	契约型开放式	4,045,609.52	4,886,691.74	2.92	否
7	006533	易方达科融	契约型开放式	727,613.86	4,635,409.62	2.77	否
8	513650	南方标普 500ETF(QDII)	交易型开放式 (ETF)	2,451,000.00	4,431,408.00	2.64	否
9	019053	华商元亨混合 C	契约型开放式	1,472,787.62	4,387,139.76	2.62	否
10	007450	兴全多维价值 C	契约型开放式	1,659,952.13	4,063,396.82	2.43	否
11	510300	华泰柏瑞沪深 300ETF	交易型开放式 (ETF)	819,700.00	3,896,034.10	2.33	否
12	519022	国泰金泰 C	契约型开放式	1,473,061.18	3,894,184.54	2.32	否
13	161728	招商瑞智优选混合 (LOF)	上市契约型开放式 (LOF)	2,535,299.61	3,558,546.53	2.12	否
14	017485	长盛高端装备混合 C	契约型开放式	734,047.97	3,394,237.81	2.03	否
15	002980	华夏创新前沿	契约型开放式	939,645.14	3,296,275.15	1.97	否
16	013104	博时新能源主题 C	契约型开	3,972,688.78	3,175,370.14	1.90	否

			放式				
17	018413	大成竞争优势混合 C	契约型开放式	1,564,375.27	3,110,916.66	1.86	否
18	004815	中欧红利优享 C	契约型开放式	1,376,501.53	3,008,344.09	1.80	否
19	163415	兴全商业模式混合 (LOF) A	上市契约型开放式 (LOF)	606,999.06	2,840,755.60	1.70	否
20	012922	易方达全球成长精选混合 (QDII) C 人民币	契约型开放式	1,136,036.04	2,798,851.99	1.67	否
21	007950	招商量化精选 C	契约型开放式	730,837.03	2,516,929.65	1.50	否
22	539001	建信纳斯达克 100 指数 (QDII) A 人民币	契约型开放式	745,998.10	2,317,070.10	1.38	否
23	159870	化工 ETF	交易型开放式 (ETF)	2,700,000.00	2,224,800.00	1.33	否
24	020258	鹏华优选价值股票 C	契约型开放式	1,438,038.32	2,139,369.61	1.28	否
25	515580	华泰柏瑞中证科技 100ETF	交易型开放式 (ETF)	1,720,600.00	2,135,264.60	1.27	否
26	004497	前海开源多元策略 C	契约型开	718,913.03	2,068,528.46	1.23	否

			放式				
27	510500	南方中证 500ETF	交易型开放式 (ETF)	251,000.00	1,904,588.00	1.14	否
28	007343	嘉实科技创新	契约型开放式	540,011.58	1,829,667.24	1.09	否
29	159636	港股通科技 30ETF	交易型开放式 (ETF)	2,780,000.00	1,809,780.00	1.08	否
30	010378	广发价值核心混合 C	契约型开放式	1,945,897.96	1,799,177.25	1.07	否
31	006338	华安安浦 C	契约型开放式	1,769,181.42	1,792,888.45	1.07	否
32	512510	华泰柏瑞中证 500ETF	交易型开放式 (ETF)	818,400.00	1,780,020.00	1.06	否
33	011117	富国沪港深业绩驱动 C	契约型开放式	743,197.10	1,721,839.04	1.03	否
34	011068	华宝资源优选 C	契约型开放式	306,048.53	1,707,138.70	1.02	否
35	003823	中信建投行业轮换 C	契约型开放式	525,671.57	1,682,569.56	1.00	否
36	006104	华泰柏瑞量化智慧 C	契约型开放式	756,771.05	1,654,452.87	0.99	否
37	003474	南方天天利 B	契约型开	1,609,546.28	1,609,546.28	0.96	否

			放式				
38	001407	景顺长城稳健回报 C	契约型开放式	353,960.69	1,542,206.73	0.92	否
39	013466	博时智选量化多因子 C	契约型开放式	1,267,851.39	1,507,348.52	0.90	否
40	512890	华泰柏瑞红利低波动 ETF	交易型开放式 (ETF)	1,280,000.00	1,505,280.00	0.90	否
41	519133	海富通改革驱动	契约型开放式	536,990.02	1,483,971.92	0.89	否
42	010159	中银医疗保健 C	契约型开放式	521,642.28	1,302,227.79	0.78	否
43	159819	人工智能 ETF	交易型开放式 (ETF)	746,000.00	1,142,872.00	0.68	否
44	511360	海富通中证短融 ETF	交易型开放式 (ETF)	10,000.00	1,128,350.00	0.67	否
45	159985	豆粕 ETF	交易型开放式 (ETF)	520,600.00	1,014,649.40	0.61	否
46	018561	中信保诚多策略混合 (LOF) C	上市契约型开放式 (LOF)	460,041.41	1,014,621.33	0.61	否
47	014345	鹏华中证 500 指数增强 C	契约型开	631,228.38	910,041.96	0.54	否

			放式				
48	003157	招商招悦纯债 C	契约型开放式	769,518.64	884,638.63	0.53	否
49	011957	鹏华新能源精选 C	契约型开放式	792,347.26	874,434.44	0.52	否
50	161119	易方达中债新综合 A	上市契约型开放式 (LOF)	497,921.43	872,009.80	0.52	否
51	512880	国泰中证全指证券公司 ETF	交易型开放式 (ETF)	705,000.00	853,755.00	0.51	否
52	159939	信息技术 ETF	交易型开放式 (ETF)	940,000.00	830,960.00	0.50	否
53	513030	华安德国 30 (DAX) ETF	交易型开放式 (ETF)	430,000.00	804,960.00	0.48	否
54	159691	港股红利 ETF	交易型开放式 (ETF)	622,500.00	801,157.50	0.48	否
55	165531	信诚多策略	上市契约型开放式 (LOF)	352,757.90	790,001.32	0.47	否
56	513500	博时标普 500ETF	交易型开放式	315,500.00	767,296.00	0.46	否

			(ETF)				
57	010221	海富通消费核心资产 C	契约型开放式	671,714.61	672,655.01	0.40	否
58	512040	富国中证价值 ETF	交易型开放式 (ETF)	572,300.00	660,434.20	0.39	否
59	159980	有色 ETF	交易型开放式 (ETF)	300,000.00	598,800.00	0.36	否
60	516800	华宝智能制造 ETF	交易型开放式 (ETF)	740,000.00	585,340.00	0.35	否
61	015947	兴业研究精选混合 C	契约型开放式	302,310.92	573,272.20	0.34	否
62	560860	万家中证工业有色金属主题 ETF	交易型开放式 (ETF)	345,000.00	548,205.00	0.33	否
63	159758	红利质量 ETF	交易型开放式 (ETF)	490,000.00	501,760.00	0.30	否
64	513860	海富通中证港股通科技 ETF	交易型开放式 (ETF)	700,000.00	497,700.00	0.30	否
65	009492	宝盈创新驱动股票 C	契约型开放式	264,439.67	462,161.21	0.28	否
66	516780	华泰柏瑞中证稀土产业 ETF	交易型开	250,000.00	440,750.00	0.26	否

			放式 (ETF)				
67	513310	中韩芯片	交易 型开 放式 (ETF)	169,000.00	435,513.00	0.26	否
68	159796	电池 50ETF	交易 型开 放式 (ETF)	420,000.00	412,440.00	0.25	否
69	018495	融通产业趋势 臻选股票 C	契约 型开 放式	164,149.74	352,626.47	0.21	否
70	562500	华夏中证机器 人 ETF	交易 型开 放式 (ETF)	270,000.00	275,130.00	0.16	否
71	159949	创业板 50ETF	交易 型开 放式 (ETF)	130,000.00	197,860.00	0.12	否
72	159755	电池 ETF	交易 型开 放式 (ETF)	130,000.00	139,100.00	0.08	否
73	009824	鹏华添利宝货 币 B	契约 型开 放式	130,808.31	130,808.31	0.08	否
74	513530	华泰柏瑞中证 港股通高股息 投资 ETF(QDII)	交易 型开 放式 (ETF)	70,000.00	112,560.00	0.07	否
75	159967	创业板成长 ETF	交易 型开 放式 (ETF)	145,000.00	92,220.00	0.06	否

### 8.13 投资组合报告附注

#### 8.13.1 基金投资的前十名证券的发行主体本期是否出现被监管部门立案调查,或在报告编制日前一年内受到公开谴责、处罚的情形

本基金投资的前十名证券的发行主体在本报告期内未发现存在被监管部门立案调查,或在报告编制日前一年内受到公开谴责、处罚的情形。

#### 8.13.2 基金投资的前十名股票是否超出基金合同规定的备选股票库

本报告期内本基金未持有股票。

#### 8.13.3 期末其他各项资产构成

单位:人民币元

序号	名称	金额
1	存出保证金	5,035.05
2	应收清算款	1,370,171.32
3	应收股利	72.02
4	应收利息	-
5	应收申购款	288,334.02
6	其他应收款	-
7	待摊费用	-
8	其他	-
9	合计	1,663,612.41

#### 8.13.4 期末持有的处于转股期的可转换债券明细

本基金本报告期末未持有处于转股期的可转换债券。

#### 8.13.5 期末前十名股票中存在流通受限情况的说明

本基金本报告期末前十名股票中不存在流通受限的情况。

## § 9 基金份额持有人信息

### 9.1 期末基金份额持有人户数及持有人结构

份额单位:份

份额级别	持有人户数(户)	户均持有的基金份额	持有人结构			
			机构投资者		个人投资者	
			持有份额	占总份额比例(%)	持有份额	占总份额比例(%)
东方养老目标 2050 五年持有混合发起 (FOF) A	1,079	123,435.49	10,434,609.22	7.83	122,752,283.19	92.17

东方养老目标 2050 五年持有混合发起 (FOF) Y	88	5,481.18	-	-	482,344.00	100.00
合计	1,167	114,540.91	10,434,609.22	7.81	123,234,627.19	92.19

### 9.2 期末基金管理人的从业人员持有本基金的情况

项目	份额级别	持有份额总数 (份)	占基金总份额比例 (%)
基金管理人所有从业人员持有本基金	东方养老目标 2050 五年持有混合发起 (FOF) A	168,426.37	0.13
	东方养老目标 2050 五年持有混合发起 (FOF) Y	152,142.73	31.54
	合计	320,569.10	0.24

### 9.3 期末基金管理人的从业人员持有本开放式基金份额总量区间情况

项目	份额级别	持有基金份额总量的数量区间 (万份)
本公司高级管理人员、基金投资和研究部门负责人持有本开放式基金	东方养老目标 2050 五年持有混合发起 (FOF) A	0
	东方养老目标 2050 五年持有混合发起 (FOF) Y	0~10
	合计	0~10
本基金基金经理持有本开放式基金	东方养老目标 2050 五年持有混合发起 (FOF) A	0~10
	东方养老目标 2050 五年持有混合发起 (FOF) Y	0~10
	合计	0~10

### 9.4 发起式基金发起资金持有份额情况

项目	持有份额总数	持有份额占基金总份额比例 (%)	发起份额总数	发起份额占基金总份额比例 (%)	发起份额承诺持有期限
基金管理人固有资金	10,001,777.95	7.48	10,001,777.95	7.48	3 年
基金管理人高级管理人员	-	-	-	-	-
基金经理等人员	-	-	-	-	-
基金管理人股东	-	-	-	-	-
其他	-	-	-	-	-

合计	10,001,777.95	7.48	10,001,777.95	7.48	3 年
----	---------------	------	---------------	------	-----

## § 10 开放式基金份额变动

单位：份

项目	东方养老目标 2050 五年持有混合发起 (FOF) A	东方养老目标 2050 五年持有混合发起 (FOF) Y
基金合同生效日 (2023 年 11 月 14 日) 基金份额总额	95,389,143.43	-
本报告期期初基金份额总额	95,496,841.66	-
本报告期基金总申购份额	37,690,050.75	482,344.00
减：本报告期基金总赎回份额	-	-
本报告期基金拆分变动份额	-	-
本报告期期末基金份额总额	133,186,892.41	482,344.00

注：基金总申购份额包含红利再投资、基金转换入份额，基金总赎回份额包含基金转换出份额。

## § 11 重大事件揭示

### 11.1 基金份额持有人大会决议

本报告期内本基金未召开基金份额持有人大会。

### 11.2 基金管理人、基金托管人的专门基金托管部门的重大人事变动

2025 年 4 月 8 日，基金管理人发布了《东方基金管理股份有限公司基金行业高级管理人员变更公告》，自 2025 年 4 月 7 日起张晓丹女士担任公司副总经理，秦熠群先生担任首席信息官，刘鸿鹏先生不再担任首席信息官。上述人员的变更已报北京监管局及中国证券投资基金业协会备案。

中国建设银行股份有限公司（以下简称“中国建设银行”）研究决定，聘任陈颖钰为中国建设银行资产托管业务部总经理。

陈颖钰女士曾先后在中国建设银行财务会计、重组改制、资产负债、同业业务、金融科技等领域工作，并在中国建设银行总行同业业务中心、财务会计部、资产托管业务部以及山东省分行、建信金融科技有限责任公司等机构担任领导职务，具有丰富的财会、科技和资金资产管理经验。

### 11.3 涉及基金管理人、基金财产、基金托管业务的诉讼

本报告期内，无涉及本基金管理人、基金财产、基金托管业务的诉讼。

### 11.4 基金投资策略的改变

本报告期内本基金无投资策略的变化。

### 11.5 本报告期持有的基金发生的重大影响事件

本报告期持有的基金未发生重大影响事件。

### 11.6 为基金进行审计的会计师事务所情况

本报告期内本基金聘任毕马威华振会计师事务所（特殊普通合伙）为本基金提供审计服务，本年度应支付给毕马威华振会计师事务所（特殊普通合伙）报酬为 28,000.00 元；截至 2025 年 12 月 31 日，该审计机构向本基金提供审计服务 2 年。

### 11.7 管理人、托管人及相关从业人员受调查或处罚等情况

#### 11.7.1 管理人受调查或处罚等情况

本报告期内，本基金管理人无受调查或处罚等情况。

#### 11.7.2 管理人相关从业人员受调查或处罚等情况

本报告期内，本基金管理人相关从业人员无受调查或处罚等情况。

#### 11.7.3 托管人受调查或处罚等情况

无

#### 11.7.4 托管人相关从业人员受调查或处罚等情况

无

### 11.8 基金租用证券公司交易单元的有关情况

#### 11.8.1 基金租用证券公司交易单元进行股票投资及佣金支付情况

金额单位：人民币元

券商名称	交易单元数量	股票交易		应支付该券商的佣金		备注
		成交金额	占当期股票成交总额的比例 (%)	佣金	占当期佣金总量的比例 (%)	
国投证券股份有限公司	1	-	-	-	-	-
长城证券股份有限公司	1	-	-	-	-	-
东北证券	2	-	-	-	-	-

股份有限 公司						
东方财富 证券股份 有限公司	2	-	-	-	-	-
东方证券 股份有限 公司	1	-	-	-	-	-
东兴证券 股份有限 公司	1	-	-	-	-	-
国金证券 股份有限 公司	1	-	-	-	-	-
国联民生 证券股份 有限公司	2	-	-	-	-	-
国盛证券 股份有限 公司	2	-	-	-	-	-
国泰海通 证券股份 有限公司	1	-	-	-	-	-
国信证券 股份有限 公司	1	-	-	-	-	-
华创证券 有限责任 公司	1	-	-	-	-	-
华泰证券 股份有限 公司	1	-	-	-	-	-
华西证券 股份有限 公司	2	-	-	-	-	-
华鑫证券 有限责任 公司	2	-	-	-	-	-
申万宏源 证券有限 公司	1	-	-	-	-	-
招商证券 股份有限 公司	1	-	-	-	-	-

中国银河证券股份有限公司	1	-	-	-	-	-
中信建投证券股份有限公司	1	-	-	-	-	-

注：(1) 此处的佣金指本基金通过券商的交易单元进行股票、权证等交易而合计支付该券商的佣金合计, 不单指股票交易佣金。

(2) 交易单元的选择标准和程序

券商选择标准：①资质雄厚，信誉良好，注册资本不少于 3 亿元人民币；②财务状况良好，各项财务指标显示公司经营状况稳定；③经营行为规范。最近一年未因重大违规行为而受到中国证券监督管理委员会和中国人民银行处罚，或处罚未对其研究服务业务产生重大影响；④合规风控能力较强，具备健全的风险管理机制、合规管理机制和信息管理机制；⑤具备为公募基金提供交易服务所需的业务资格，能够提供高效、安全的通讯条件，交易设施符合代理基金进行证券交易的需要，并能为基金提供全面的信息服务；⑥具备为公募基金提供研究服务所需的业务资格，建立完善的研究报告质量控制和合规保障机制，具备独立客观的研究观点，能够提供各类研究服务支持，形式包括但不限于线上/线下路演、线上/线下会议、沟通交流、调研活动、数据支持、专题研讨、委托课题、金股推介等；⑦证监系统白名单券商优先纳入合作对象；⑧证监会券商分类标准原则上 CCC 级以下不纳入合作对象；⑨收取的佣金率满足各项法律法规、监管政策的相关规定。

券商选择程序：每年定期根据已租用交易单元的券商提供的资质说明，经交易佣金管理小组审议通过后，建立公司内部券商白名单。如有新增券商，在履行上述程序通过后，可不定期加入公司内部白名单。

(3) 本基金本报告期内撤销东兴证券股份有限公司上海交易单元一个。

(4) 根据《公开募集证券投资基金证券交易费用管理规定》，自 2024 年 7 月 1 日起，基金管理人管理的被动股票型基金的股票交易佣金费率原则上不得超过市场平均股票交易佣金费率，且不得通过交易佣金支付研究服务、流动性服务等其他费用；其他类型基金可以通过交易佣金支付研究服务费用，但股票交易佣金费率原则上不得超过市场平均股票交易佣金费率的两倍，且不得通过交易佣金支付研究服务之外的其他费用。该类佣金协议已根据此规定完成了更新。

2024 年 7 月 1 日前，该类佣金协议的服务范围还包括佣金收取方为本基金提供的证券投资研究成果和市场信息服务。自 2024 年 7 月 1 日起，券商仅为本基金提供交易单元租用以及研究服务。

11.8.2 基金租用证券公司交易单元进行其他证券投资的情况

金额单位：人民币元

券商名称	债券交易		债券回购交易		权证交易		基金交易	
	成交金额	占当期债券成交总额的比例 (%)	成交金额	占当期债券回购成交总额的比例 (%)	成交金额	占当期权证成交总额的比例 (%)	成交金额	占当期基金成交总额的比例 (%)
国投证券股份有限公司	-	-	-	-	-	-	-	-
长城证券股份有限公司	-	-	-	-	-	-	-	-
东北证券股份有限公司	8,689,785.00	100.00	7,600,000.00	100.00	-	-	40,983,827.34	74.96
东方财富证券股	-	-	-	-	-	-	-	-

份有限公司									
东方证券股份有限公司	-	-	-	-	-	-	-	-	-
东兴证券股份有限公司	-	-	-	-	-	-	-	-	-
国金证券股份有限公司	-	-	-	-	-	-	-	-	-
国联民生证券股份有限公司	-	-	-	-	-	-	13,689,357.31	25.04	

公司									
国盛证券股份有限公司	-	-	-	-	-	-	-	-	-
国泰海通证券股份有限公司	-	-	-	-	-	-	-	-	-
国信证券股份有限公司	-	-	-	-	-	-	-	-	-
华创证券有限责任公司	-	-	-	-	-	-	-	-	-
华	-	-	-	-	-	-	-	-	-

泰 证 券 股 份 有 限 公 司									
华 西 证 券 股 份 有 限 公 司	-	-	-	-	-	-	-	-	-
华 鑫 证 券 有 限 责 任 公 司	-	-	-	-	-	-	-	-	-
申 万 宏 源 证 券 有 限 公 司	-	-	-	-	-	-	-	-	-
招 商 证 券 股 份	-	-	-	-	-	-	-	-	-

有限公司									
中国银河证券股份有限公司	-	-	-	-	-	-	-	-	-
中信建投证券股份有限公司	-	-	-	-	-	-	-	-	-

### 11.9 其他重大事件

序号	公告事项	法定披露方式	法定披露日期
1	东方养老目标日期 2050 五年持有期混合型发起式基金中基金 (FOF) 2024 年第 4 季度报告	基金管理人网站及中国证监会基金电子披露网站	2025 年 1 月 22 日
2	关于增加海通证券股份有限公司等两家机构为东方基金旗下部分基金销售机构同时开通定投及转换业务的公告	证券时报、证券日报、中国证券报、上海证券报、基金管理人网站及中国证监会基金电子披露网站	2025 年 3 月 15 日
3	东方基金管理股份有限公司关于调整旗下部分基金持有的停牌股票估值方法的提示性公告	证券时报、证券日报、中国证券报、上海证券报、基金管理人网站及中国证监会基金电子披露网站	2025 年 3 月 29 日
4	东方基金管理股份有限公司旗下公募	证券时报、证券日报、	2025 年 3 月 31 日

	基金通过证券公司证券交易及佣金支付情况 (2024 下半年度)	中国证券报、上海证券报、基金管理人网站及中国证监会基金电子披露网站	
5	东方养老目标日期 2050 五年持有期混合型发起式基金中基金 (FOF) 2024 年年度报告	基金管理人网站及中国证监会基金电子披露网站	2025 年 3 月 31 日
6	关于增加华西证券股份有限公司等两家机构为东方基金旗下部分基金销售机构同时开通定投及转换业务的公告	证券时报、证券日报、中国证券报、上海证券报、基金管理人网站及中国证监会基金电子披露网站	2025 年 4 月 2 日
7	东方基金管理股份有限公司关于调整旗下部分基金持有的停牌股票估值方法的提示性公告	证券时报、证券日报、中国证券报、上海证券报、基金管理人网站及中国证监会基金电子披露网站	2025 年 4 月 8 日
8	东方基金管理股份有限公司基金行业高级管理人员变更公告	证券时报、证券日报、中国证券报、上海证券报、基金管理人网站及中国证监会基金电子披露网站	2025 年 4 月 8 日
9	关于增加杭州银行股份有限公司杭 E 家平台为公司旗下部分基金销售机构同时开通定投及转换业务的公告	证券时报、证券日报、中国证券报、上海证券报、基金管理人网站及中国证监会基金电子披露网站	2025 年 4 月 8 日
10	东方养老目标日期 2050 五年持有期混合型发起式基金中基金 (FOF) 2025 年第 1 季度报告	基金管理人网站及中国证监会基金电子披露网站	2025 年 4 月 22 日
11	东方养老目标日期 2050 五年持有期混合型发起式基金中基金 (FOF) 托管协议 (2025 年 4 月修订)	基金管理人网站及中国证监会基金电子披露网站	2025 年 4 月 24 日
12	东方养老目标日期 2050 五年持有期混合型发起式基金中基金 (FOF) 基金合同 (2025 年 4 月修订)	基金管理人网站及中国证监会基金电子披露网站	2025 年 4 月 24 日
13	关于东方养老目标日期 2050 五年持有期混合型发起式基金中基金 (FOF) 新增个人养老金基金份额——Y 类基金份额并修改基金合同等法律文件的公告	中国证券报、基金管理人网站及中国证监会基金电子披露网站	2025 年 4 月 24 日
14	东方养老目标日期 2050 五年持有期混合型发起式基金中基金 (FOF) Y 类基金份额开放日常申购、定期定额投	中国证券报、基金管理人网站及中国证监会基金电子披露网站	2025 年 4 月 24 日

	资业务的公告		
15	东方养老目标日期 2050 五年持有期混合型发起式基金中基金 (FOF) 风险揭示书	中国证券报、基金管理人网站及中国证监会基金电子披露网站	2025 年 4 月 25 日
16	东方养老目标日期 2050 五年持有期混合型发起式基金中基金 (FOF) 招募说明书 (更新) (2025 年第 1 号)	基金管理人网站及中国证监会基金电子披露网站	2025 年 4 月 25 日
17	东方养老目标日期 2050 五年持有期混合型发起式基金中基金 (FOF) 基金产品资料概要更新	基金管理人网站及中国证监会基金电子披露网站	2025 年 4 月 25 日
18	关于东方基金管理股份有限公司旗下部分基金参加浙商银行股份有限公司转换补差费率优惠活动的公告	证券时报、证券日报、中国证券报、上海证券报、基金管理人网站及中国证监会基金电子披露网站	2025 年 5 月 13 日
19	东方基金管理股份有限公司关于终止民商基金销售 (上海) 有限公司办理本公司旗下基金销售业务的公告	证券时报、证券日报、中国证券报、上海证券报、基金管理人网站及中国证监会基金电子披露网站	2025 年 5 月 28 日
20	关于增加国金证券股份有限公司等两家机构为东方基金旗下部分基金销售机构同时开通定投及转换业务的公告	中国证券报、基金管理人网站及中国证监会基金电子披露网站	2025 年 5 月 30 日
21	关于增加华泰证券股份有限公司等五家机构为东方基金旗下部分基金销售机构的公告	中国证券报、上海证券报、基金管理人网站及中国证监会基金电子披露网站	2025 年 6 月 4 日
22	关于增加中邮证券有限责任公司为东方基金旗下部分基金销售机构的公告	证券时报、证券日报、中国证券报、上海证券报、基金管理人网站及中国证监会基金电子披露网站	2025 年 6 月 12 日
23	关于增加招商银行股份有限公司为东方养老目标日期 2050 五年持有期混合型发起式基金中基金 (FOF) Y 类销售机构的公告	中国证券报、基金管理人网站及中国证监会基金电子披露网站	2025 年 6 月 19 日
24	关于增加腾安基金销售 (深圳) 有限公司为公司旗下部分基金销售机构的公告	证券时报、证券日报、中国证券报、上海证券报、基金管理人网站及中国证监会基金电子披露网站	2025 年 7 月 2 日
25	关于增加国联民生证券股份有限公司等两家机构为东方基金旗下部分基金销售机构的公告	证券时报、证券日报、中国证券报、上海证券报、基金管理人网站及	2025 年 7 月 3 日

		中国证监会基金电子披露网站	
26	关于增加国信证券股份有限公司为东方养老目标日期 2050 五年持有期混合型发起式基金中基金 (FOF) Y 类销售机构的公告	中国证券报、基金管理人网站及中国证监会基金电子披露网站	2025 年 7 月 9 日
27	关于增加开源证券股份有限公司等两家机构为东方基金旗下部分基金销售机构同时开通定投及转换业务的公告	证券时报、证券日报、中国证券报、上海证券报、基金管理人网站及中国证监会基金电子披露网站	2025 年 7 月 11 日
28	东方养老目标日期 2050 五年持有期混合型发起式基金中基金 (FOF) 2025 年第 2 季度报告	基金管理人网站及中国证监会基金电子披露网站	2025 年 7 月 21 日
29	关于增加中信建投证券股份有限公司为东方养老目标日期 2050 五年持有期混合型发起式基金中基金 (FOF) Y 类销售机构的公告	中国证券报、基金管理人网站及中国证监会基金电子披露网站	2025 年 7 月 25 日
30	关于增加申万宏源证券有限公司等三家机构为旗下部分基金销售机构同时开通定投及转换业务的公告	证券时报、证券日报、中国证券报、上海证券报、基金管理人网站及中国证监会基金电子披露网站	2025 年 7 月 28 日
31	东方基金管理股份有限公司关于调整旗下部分基金持有的停牌股票估值方法的提示性公告	证券时报、证券日报、中国证券报、上海证券报、基金管理人网站及中国证监会基金电子披露网站	2025 年 8 月 19 日
32	关于增加中国邮政储蓄银行股份有限公司为东方基金旗下部分基金销售机构的公告	证券时报、证券日报、中国证券报、上海证券报、基金管理人网站及中国证监会基金电子披露网站	2025 年 8 月 20 日
33	关于增加宁波银行股份有限公司同业易管家平台为东方基金旗下部分基金销售机构的公告	证券时报、证券日报、中国证券报、上海证券报、基金管理人网站及中国证监会基金电子披露网站	2025 年 8 月 22 日
34	东方养老目标日期 2050 五年持有期混合型发起式基金中基金 (FOF) 2025 年中期报告	基金管理人网站及中国证监会基金电子披露网站	2025 年 8 月 29 日
35	东方基金管理股份有限公司关于调整旗下部分基金持有的停牌股票估值方法的提示性公告	证券时报、证券日报、中国证券报、上海证券报、基金管理人网站及	2025 年 9 月 2 日

		中国证监会基金电子披露网站	
36	关于旗下部分基金参与泰信财富基金销售有限公司转换转入费率优惠活动的公告	证券时报、证券日报、中国证券报、上海证券报、基金管理人网站及中国证监会基金电子披露网站	2025 年 9 月 2 日
37	东方基金管理股份有限公司关于调整旗下部分基金持有的停牌股票估值方法的提示性公告	证券时报、证券日报、中国证券报、上海证券报、基金管理人网站及中国证监会基金电子披露网站	2025 年 9 月 4 日
38	关于增加东方财富证券股份有限公司为东方养老目标日期 2050 五年持有期混合型发起式基金中基金 (FOF) Y 类销售机构的公告	中国证券报、基金管理人网站及中国证监会基金电子披露网站	2025 年 9 月 9 日
39	关于增加国泰海通证券股份有限公司等两家机构为东方基金旗下部分基金销售机构同时开通定投及转换业务的公告	证券时报、证券日报、中国证券报、上海证券报、基金管理人网站及中国证监会基金电子披露网站	2025 年 9 月 26 日
40	关于增加北京济安基金销售有限公司为公司旗下部分基金销售机构的公告	证券时报、证券日报、中国证券报、上海证券报、基金管理人网站及中国证监会基金电子披露网站	2025 年 10 月 16 日
41	东方养老目标日期 2050 五年持有期混合型发起式基金中基金 (FOF) 2025 年第 3 季度报告	基金管理人网站及中国证监会基金电子披露网站	2025 年 10 月 28 日
42	关于增加西部证券股份有限公司等两家机构为东方基金旗下部分基金销售机构同时开通定投及转换业务的公告	证券时报、证券日报、中国证券报、上海证券报、基金管理人网站及中国证监会基金电子披露网站	2025 年 11 月 3 日
43	关于增加申万宏源证券有限公司等三家机构为旗下部分基金销售机构同时开通定投及转换业务的公告	证券时报、证券日报、中国证券报、上海证券报、基金管理人网站及中国证监会基金电子披露网站	2025 年 11 月 14 日
44	关于增加中国邮政储蓄银行股份有限公司“邮你同赢”平台为公司旗下部分基金销售机构的公告	证券时报、证券日报、中国证券报、上海证券报、基金管理人网站及中国证监会基金电子披露网站	2025 年 11 月 20 日

45	关于增加上海国信嘉利基金销售有限公司为公司旗下部分基金销售机构同时参与申购费率优惠活动的公告	证券时报、证券日报、中国证券报、上海证券报、基金管理人网站及中国证监会基金电子披露网站	2025 年 11 月 20 日
46	关于东方基金管理股份有限公司旗下部分基金参与招商银行股份有限公司转换费率优惠活动的公告	证券时报、证券日报、中国证券报、上海证券报、基金管理人网站及中国证监会基金电子披露网站	2025 年 12 月 10 日
47	关于增加深圳前海微众银行股份有限公司为公司旗下部分基金销售机构的公告	证券时报、证券日报、中国证券报、上海证券报、基金管理人网站及中国证监会基金电子披露网站	2025 年 12 月 12 日
48	东方基金管理股份有限公司关于调整旗下部分基金持有的停牌股票估值方法的提示性公告	证券时报、证券日报、中国证券报、上海证券报、基金管理人网站及中国证监会基金电子披露网站	2025 年 12 月 24 日
49	东方基金管理股份有限公司关于旗下部分基金改聘会计师事务所的公告	证券时报、证券日报、中国证券报、上海证券报、基金管理人网站及中国证监会基金电子披露网站	2025 年 12 月 24 日
50	关于增加贵州省贵文文化基金销售有限公司为公司旗下部分基金销售机构的公告	证券时报、证券日报、中国证券报、上海证券报、基金管理人网站及中国证监会基金电子披露网站	2025 年 12 月 25 日
51	东方养老目标日期 2050 五年持有期混合型发起式基金中基金 (FOF) 招募说明书 (更新) (2025 年第 2 号)	基金管理人网站及中国证监会基金电子披露网站	2025 年 12 月 26 日
52	东方养老目标日期 2050 五年持有期混合型发起式基金中基金 (FOF) 基金产品资料概要更新	基金管理人网站及中国证监会基金电子披露网站	2025 年 12 月 26 日
53	关于增加国泰海通证券股份有限公司为东方基金旗下部分基金销售机构同时开通定投及转换业务的公告	证券时报、证券日报、中国证券报、上海证券报、基金管理人网站及中国证监会基金电子披露网站	2025 年 12 月 30 日

## § 12 影响投资者决策的其他重要信息

### 12.1 报告期内单一投资者持有基金份额比例达到或超过 20%的情况

本基金本报告期内不存在单一投资者持有基金份额比例达到或超过 20%的情况。

## § 13 备查文件目录

### 13.1 备查文件目录

- 一、《东方养老目标日期 2050 五年持有期混合型发起式基金中基金 (FOF) 基金合同》
- 二、《东方养老目标日期 2050 五年持有期混合型发起式基金中基金 (FOF) 托管协议》
- 三、东方基金管理股份有限公司批准成立批件、营业执照、公司章程
- 四、本报告期内公开披露的基金资产净值、基金份额净值及其他临时公告

### 13.2 存放地点

上述备查文本存放在本基金管理人办公场所。

### 13.3 查阅方式

投资者可免费查阅，在支付工本费后，可在合理时间内取得上述文件的复制件或复印件。相关公开披露的法律文件，投资者还可在本基金管理人网站 ([www.orient-fund.com](http://www.orient-fund.com)) 查阅。

东方基金管理股份有限公司

2026 年 3 月 31 日